

K-MARKUS를 위한 데이터 구축과 미래 과제

김바로

중앙대학교 HK연구교수

ddokbaro@gmail.com

누가

무엇을

어떻게

지원기관

어디에서

MARKUS

With MARKUS you can upload a file in classical Chinese (and perhaps in the future other languages) and tag **personal names**, **place names**, **temporal references**, and **bureaucratic offices** automatically. You can also upload your own list of key terms for automated tagging. You can then read a document while checking a range of reference works at the same time, or compare passages in which the same names or keywords appear. Or, you can extract the information you have tagged and use it for further analysis in our visualization platform and other tools.

Step 1 : or

MARKUS was developed as part of the project "Communication and Empire: Chinese Empires in Comparative Perspective," funded by the European Research Council. Further development has been funded by DID, JISC and AHRC. Code licensed AGPL v3, docs and videos CC BY SA 4.0.

<https://zh.wikisource.org/wiki/明史/卷15>

MARKUS

[CiteUS](#)
[Tools](#)
[?](#)
[📺](#)
[🌐](#)
[📄](#)
[🔍](#)
[🌐](#)
[🐦](#)
[🔄](#)
[👤 Login](#)

MARKUS

With MARKUS you can upload a file in classical Chinese (and perhaps in the future other languages) and tag **personal names**, **place names**, **temporal references**, and **bureaucratic offices** automatically. You can also upload your own list of key terms for automated tagging. You can then read a document while checking a range of reference works at the same time, or compare passages in which the same names or keywords appear. Or, you can extract the information you have tagged and use it for further analysis in our visualization platform and other tools.

STEP 2 : Select from one of the following options

2.a Automated markup

Tag personal names (full, forenames, and alternate names) and bureaucratic titles based on **China Biographical Database (CBDB)**.
 Tag place names based on **China Historical GIS (CHGIS)** and **Taiwan GIS (TWGIS)**
 Tag temporal references based on **DDBC Time Authority Databases (DDBC)**
 One can select one or more types of markup.
 (Chinese only)

[Ready](#)

2.b Manual markup

Normally you will select this option after you have been through step 2A. You can then use the manual markup to modify the automated markup by adding additional markup, selecting the correct option if multiple options are available for a particular name, or correcting mistakes. You can, however, directly go to manual markup if you prefer.

[Ready](#)

2.c Keyword markup (Beta)

You can upload a list of names or create your own list of keywords. You can then read or extract only the relevant information from your text.

[Ready](#)

Passage filter (Alpha)

Select relevant passages from files that contain markup.

[Ready](#)

MARKUS was developed as part of the project "Communication and Empire: Chinese Empires in Comparative Perspective," funded by the European Research Council. Further development has been funded by DID, JISC and AHRC. Code licensed AGPL v3, docs and videos CC BY SA 4.0.

MARKUS Save to system Back to last save Export CiteUS Tools ? Login

automated markup options

- paragraph division (default one line of blank space)
- full name (last name + first name, 姓名) [dynasties selection](#)
- partial name (alternative names, 別名)
- date (日期)
- place name (地名) including Taiwan historical place name (Alpha)
- official title (官名)

- enable muzhiming (臺誌銘) experimental

- person authority database for Buddhist Studies (法鼓佛學人名規範資料)
- glossaries for Buddhist Studies (法鼓佛學詞彙)

[start markup](#)

孝宗建天明道誠純中正聖文神武至仁大德
西宮。時萬貴妃專寵，宮中莫敢言。惟恭
輅等因以建儲請。是年六月，淑妃暴薨，
二十三年八月，憲宗崩。九月壬寅，
太監梁芳、外戚萬喜及其黨，譖成有差。
冬十月丁卯，汰傳奉官，罷右通政任
亥。尊皇太后周氏為太皇太后，皇后王氏
孝穆皇太后。癸巳，吏部左侍郎兼翰林學
翰林學士，入閣預樞務。戊午，下梁芳、
糧。
是年，安南、暹羅、哈密、土魯番、

時間 地名 官名

as samples
based on selected samples

VGIS+TGAZ ZDict Wikipedia

here

MARKUS Save to system Back to last save Export CiteUS Tools ?

automated markup options

- 4 paragraph division (default one line of blank space)
- 22 full name (last name + first name, 姓名) **dynasties selection**
- 1 partial name (alternative names, 別名)
- 12 date (日期)
- 8 place name (地名) including Taiwan historical place name (Alpha)
- 29 official title (官名)

- enable muzhiming (墓誌銘) experimental
- person authority database for Buddhist Studies (法鼓佛學人名規範資料)
- glossaries for Buddhist Studies (法鼓佛學詞彙)

start markup Done

時間 地名 官名

as samples

based on selected samples

VGIS+TGAZ ZDict Wikipedia

here

Passage0
 孝宗建天明道誠純中正聖文神武至
 化六年七月生帝於西宮。時萬貴妃
 一年，敕禮部命名，大學士商輅等
 月，立為皇太子。

Passage1
 二十三年八月，憲宗崩。九月
 侍郎李致省、太監梁芳、外戚萬

Passage2
 冬十月丁卯，汰傅奉官，罷右通
 人封號。乙亥，尊皇太后周氏為太
 萬安罷。壬辰，追諡母淑妃為孝穆皇
 癸丑，尹直罷。乙卯，詹事劉健為
 獄。十二月壬午，葬純皇帝於茂陵

Passage3
 是年，安南、暹羅、哈密、土魯

MARKUS
Save to system
Back to last save
Export
CiteUS
Tools
?
📺
🌐
📄
🔍
🐦
🔄
Login

Passage0

孝宗建天明道誠純中正聖文神武至仁大德敬皇帝，[-]諱祐椹，憲宗第三子也。母淑妃紀氏，成化六年七月生帝於西宮。時萬貴妃專寵，宮中莫敢言。悼恭太子薨後，憲宗始知之，育周太后宮中。十一年，敕禮部命名，大學士商輅等因以建儲請。是年六月，淑妃暴薨，帝年六歲，哀慕如成人。十一月，立為皇太子。

Passage1

二十三年八月，憲宗崩。九月壬寅，即皇帝位。大赦天下，以明年為弘治元年。丁未，斥諸佞倖侍郎李孜省、太監梁芳、外戚萬喜及其黨，謫戍有差。

Passage2

冬十月丁卯，汰傳奉官，罷右通政任傑、侍郎劄綱等千餘人，論罪戍斥。革法王、佛子、國師、真人封號。乙亥，尊皇太后周氏為太皇太后，皇后王氏為皇太后。丙子，立妃張氏為皇后。丁亥，萬安罷。壬辰，追謚母淑妃為孝穆皇太后。癸巳，吏部左侍郎兼翰林學士徐溥入閣預機務。十一月癸丑，尹直罷。乙卯，詹事劉健為禮部侍郎兼翰林學士，入閣預機務。戊午，下梁芳、李孜省於獄。十二月壬午，葬純皇帝於茂陵。是月，免江西、湖廣被災稅糧。

Passage3

是年，安南、暹羅、哈密、土魯番、烏斯藏、琉球入貢。封占城王子古來為王，論安南黎灑還占城侵地。

姓名
別名
時間
地名
官名
📄
🔍
📄

🏠
👤
☰
🔗
markup selection

select learned files as samples

tags suggestion based on selected samples

CBDB
TWGIS+TGAZ
ZDict
Wikipedia

Search
Search here
🔗

Passage0

孝宗建天明道誠純中正聖文神武至仁大德敬皇帝，[一]諱祐樞，憲宗第三子也。母淑妃紀氏，成化六年七月生帝於西宮。時萬貴妃專寵，宮中莫敢言。悼恭太子薨後，憲宗始知之，育周太后宮中。十一年，敕禮部命名，大學士商輅等因以建儲請。是年六月，淑妃暴薨，帝年六歲，哀慕如成人。十一月，立為皇太子。

127800

Cbdb ID

宗崩，九月壬寅，即皇帝位。大赦天下，以明年為弘治元年。丁未，斥諸佞侍郎李孜省及其黨，謫成有差。

Passage2

冬十月丁卯，汰傳奉官，罷右通政任傑、侍郎劉綱等千餘人，論罪成斥。革法王、佛子、國師、真人封號。乙亥，尊皇太后周氏為太皇太后，皇后王氏為皇太后。丙子，立妃張氏為皇后。丁亥，萬安罷。壬辰，追謚母淑妃為孝穆皇太后。癸巳，吏部左侍郎兼翰林學士徐溥入閣預機務。十一月癸丑，尹直罷。乙卯，詹事劉健為禮部侍郎兼翰林學士，入閣預機務。戊午，下梁芳、李孜省於獄。十二月壬午，葬純皇帝於茂陵。是月，免江西、湖廣被災稅糧。

Passage3

是年，安南、暹羅、哈密、土魯番、烏斯藏、琉球入貢。封占城王子古來為王，論安南黎灑還占城侵地。

姓名 別名 時間 地名 官名

markup selection

select learned files as samples

tags suggestion based on selected samples

CBDB TWGIS+TGAZ ZDict Wikipedia

Search 127800

127800

CBDB ID: 127800
索引/中文/英文名稱: /李孜省/Li Zisheng
指數年 (index year):
生年: 未詳
卒年: 未詳
郡望: 【未詳】
註: 明人傳記資料索引頁碼198

出處: 人名權威資料 (中央研究院歷史語言研究所), 頁18563
明人傳記資料索引, 頁2080

地理資訊: 未詳: 明朝 / 江西布政司 / 南昌府 / 南昌
出處: 明人傳記資料索引, 頁2080
註: 南昌人

Passage0

孝宗建天明道誠純中正聖文神武至仁太德敬皇帝，[一]諱祐愷，憲宗第三子也。母淑妃紀氏，成化六年七月生帝於西宮。時萬貴妃專寵，宮中莫敢言。悼恭太子薨後，憲宗始知之，育周太后宮中。十一年，敕禮部命名，大學士商輅等因以建儲請。是年六月，淑妃暴薨，帝年六歲，哀慕如成人。十一月，立為皇太子。

Passage1

二十三年八月，憲宗崩。九月壬寅，即皇帝位。大赦天下，以明年為弘治元年。丁未，斥諸佞倖侍郎李孜省、太監梁芳、外戚萬喜及其黨，謫戍有差。

Passage2

冬十月丁卯，汰傳奉官，罷右通政任傑、侍郎劄綱等千餘人，論罪戍斥。革法王、佛子、國師、真人封號。乙亥，尊皇太后周氏為太皇太后，皇后王氏為皇太后。丙子，立妃張氏為皇后。丁亥，萬安罷。壬辰，追謚母淑妃為孝穆皇太后。癸卯，翰林學士徐溥入閣預機務。十一月癸丑，尹直罷。乙卯，詹事劉健為禮部侍郎。丙午，下梁芳、李孜省於獄。十二月壬午，葬純皇帝於茂陵。是月，免江西、湖廣

Passage3

是年，安南、暹羅、哈密、土魯番、烏斯藏、琉球入貢。封占城王子古來為王，論安南黎灑還占城侵地。

姓名 別名 時間 地名 官名

markup selection

select learned files as samples

tags suggestion based on selected samples

CBDB TWGIS+TGAZ ZDict Wikipedia

Search 湖廣 TWGIS TGAZ

[Object Object] H 地名 H | | | Q | 桶

- hvd_30163
湖广布政使司 明 (Ming)
(1376 ~ 1644) [114.30573, 30.56069]
- hvd_98243
湖广布政使司
(1376 ~ 1393) [0.00000, 30.560690]
- hvd_112054
湖广布政使司

Save to system Back to last save Export CiteUS

- MARKUS file
- HTML (layout)
- TEI (BETA)

明道誠純中正聖文神武至仁大德敬皇帝，[一]諱祐檉，憲宗第三子也。
 二月生於西宮時萬壽妃專寵宮中草敢言悼恭太子萬壽，憲宗始知之

CBDB TWGIS+TGAZ ZDict Wikipedia

Search Search name or cbdb ID

- CiteUS
- Tools

- CBDB Lookup
- Openaccess Text Lookup
- The Sieve Online
- CBDB Dictionary (MAC)
- Ctext Plugin

[一]諱祐檉。悼恭太子萬壽。年六月，淑妃薨，帝年八歲，哀慕如成人。

MARKUS을 이용한 주자어류 연구

MARKUS Save Back Export

CiteUS Tools Links FAQ HowTo full text edit mode Ping-tzu Chu

Passage00

朱子語錄姓氏 廖德明字子晦·南劍人·癸巳以後所聞·
 輔廣字漢卿·慶源人·居嘉興·甲寅以後所聞·余
 大雅字正叔·上饒人·戊戌以後所聞·陳文蔚字
 才卿·上饒人·戊申以後所聞·李閔祖字守約·
 邵武人·戊申以後所聞·李方子字公晦·
 戊申以後所聞·葉實孫字味道·括蒼人·居永嘉
 聞·潘時舉字子善·天台人·癸丑以後所聞·
 銖字叔重·鄱陽人·丙辰以後所聞·寶從

姓名 籍貫

| 姓名 | 籍貫 | X | Y |
|-----|----|-----------|-----------|
| 王力行 | 同安 | 118.14412 | 24.736046 |
| 王過 | 鄱陽 | 116.66383 | 28.994167 |
| | 南城 | 116.62745 | 27.559717 |
| | 臨川 | 116.35134 | 27.984781 |
| | 同安 | 118.14412 | 24.736046 |
| | 邵武 | 117.4834 | 27.337692 |

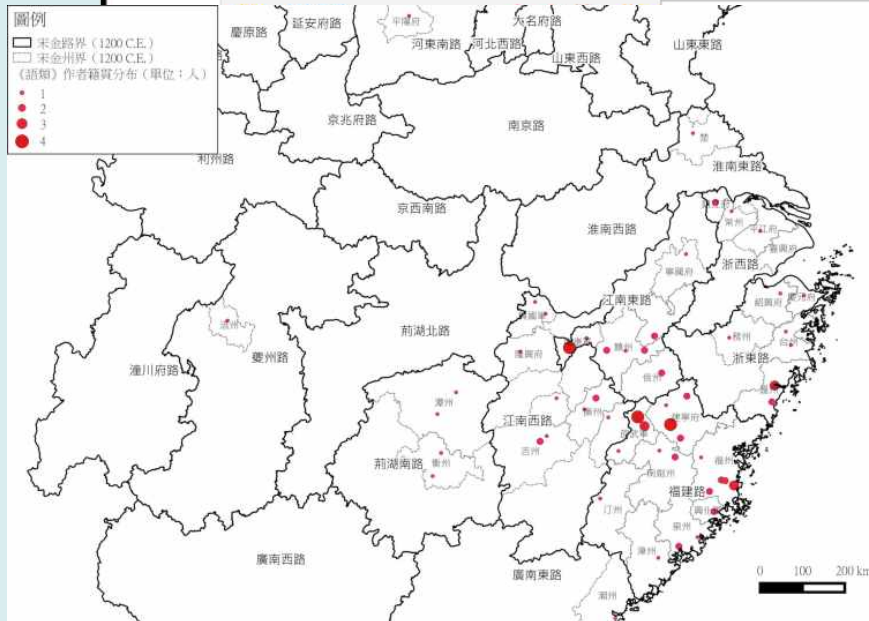

Mapping the Chinese Novel with MARKUS- 《龙图公案》

DocuSky 數位人文學術研究平台
DocuSky Collaboration Platform

TEXT documents → 標記與編輯 doc markups → HTML 轉換文本格式 doc markups → XML 建庫與重整 doc markups → XML 上載 markups + database → DocuSky database 個人資料庫 → application tools (探索與分析, 時空資訊, 視覺化)

中文 English 網站導覽 研究平台 個人的資料庫 公開的資源 規格與使用 交流與討論 合作夥伴 最新消息 登出 回首頁

/ 研究平台 / 標記與編輯

標記與編輯

MARKUS 標記工具

開發者: Hilde De Weerd, 何浩洋

你可以使用 MARKUS，為你上傳的中文檔案，自動標記人名、地名、年號及官名（日後亦可應用在其他語言）。你也可以自訂要標記的關鍵字。
(MARKUS was developed as part of the project "Communication and Empire: Chinese Empires in Comparative Perspective," funded by the European Research Council. Further development has been funded by DID, JISC and AHRC. Code licensed AGPL v3, docs and videos CC BY SA 4.0.)

[進入工具 使用說明](#)

小說對話標記工具

MARKUS의 기반 데이터

MARKUS에 활용된 기반 데이터

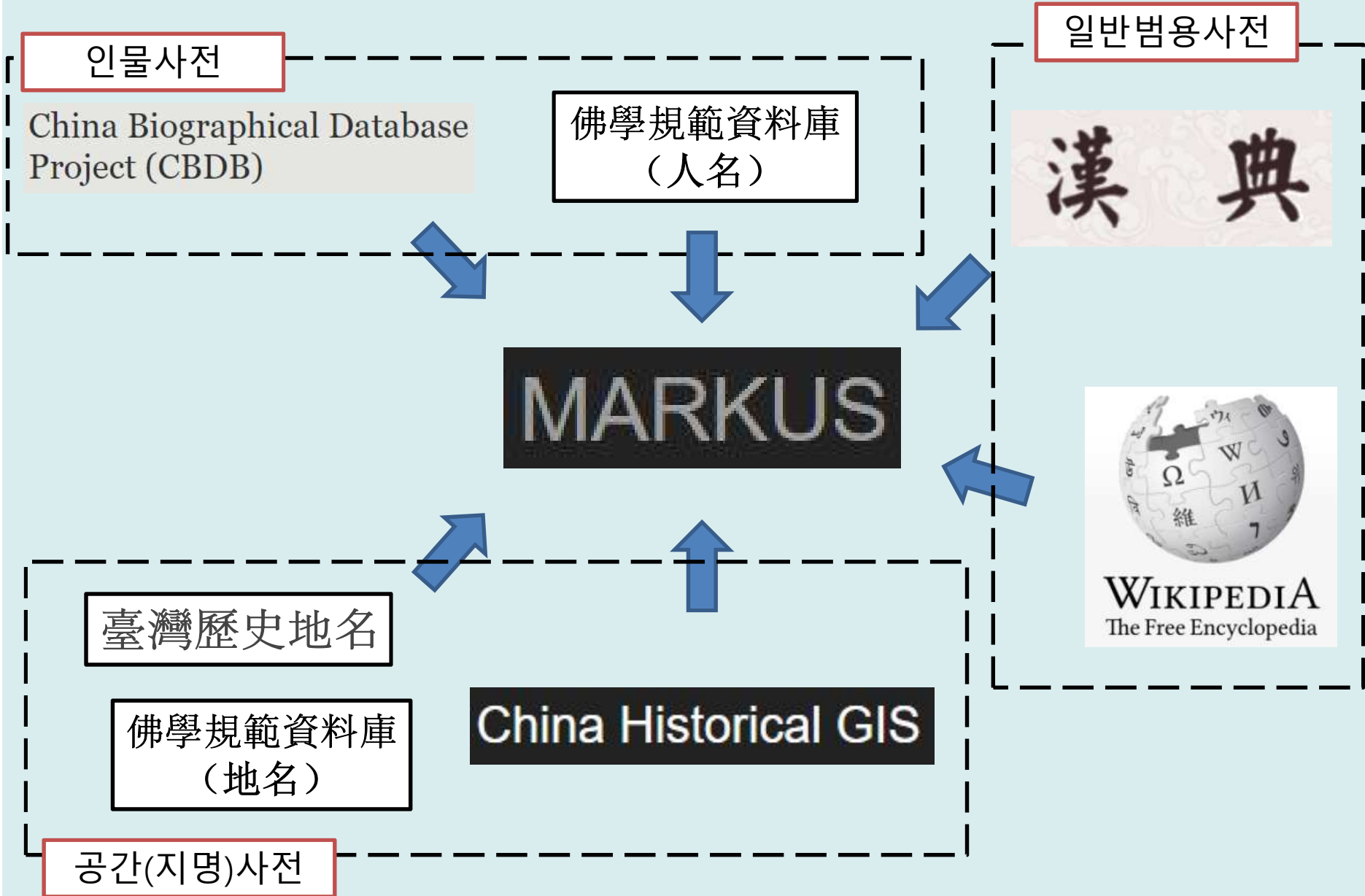

누가

무엇을

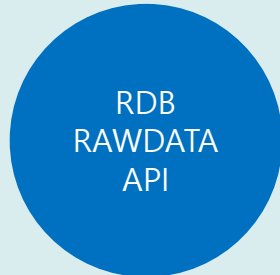

어떻게

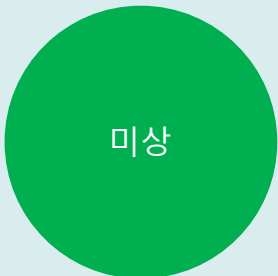

시간

China Biographical Database Project (CBDB)

어디에서

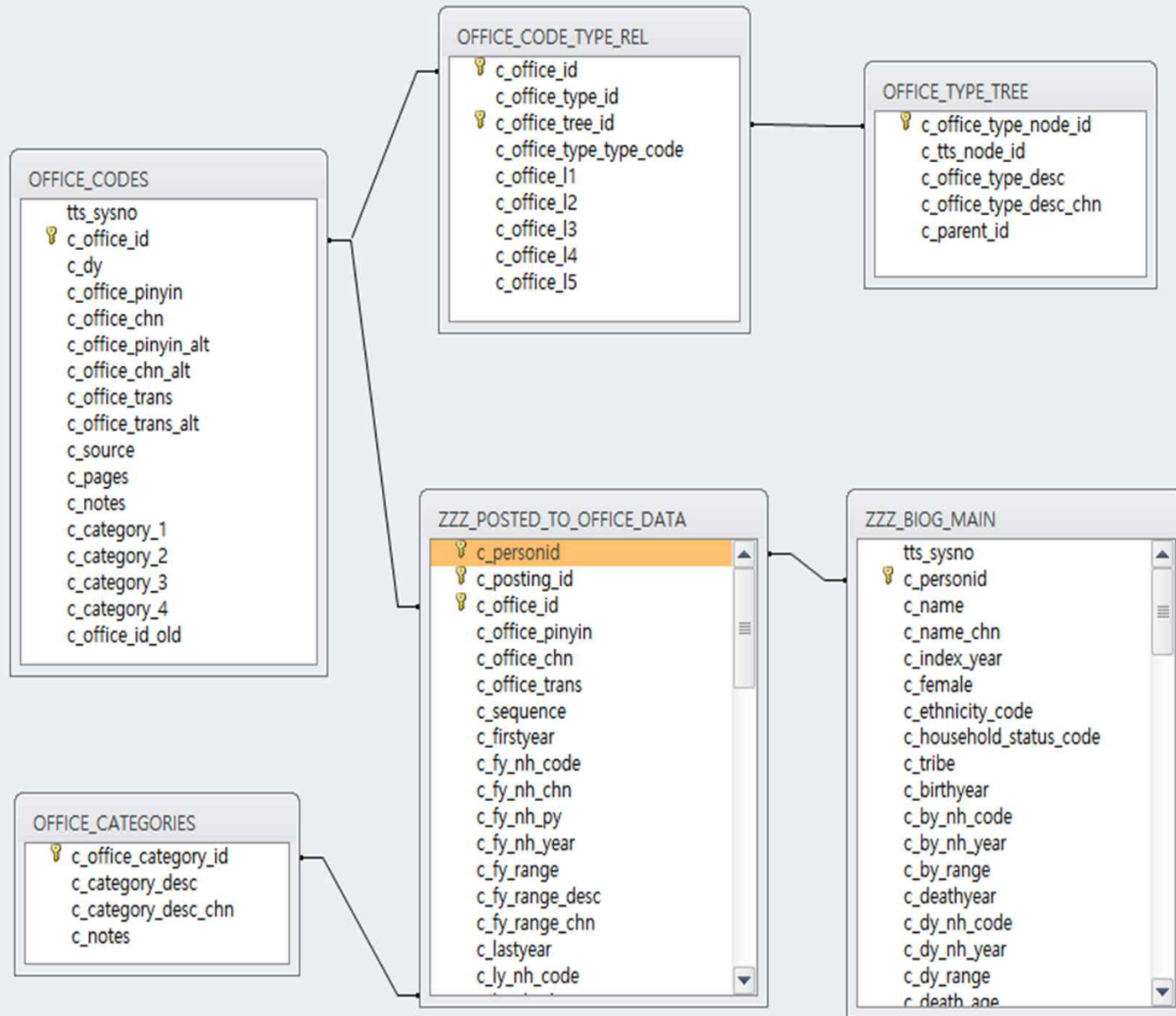

중국
역대
지명

무엇을

GIS
API

어떻게

Harvard
University

누가

European
Research
Council

지원기관

China Historical GIS

[http://site
s.fas.harva
rd.edu/~c
hgis/](http://site.s.fas.harvard.edu/~chgis/)

어디에서

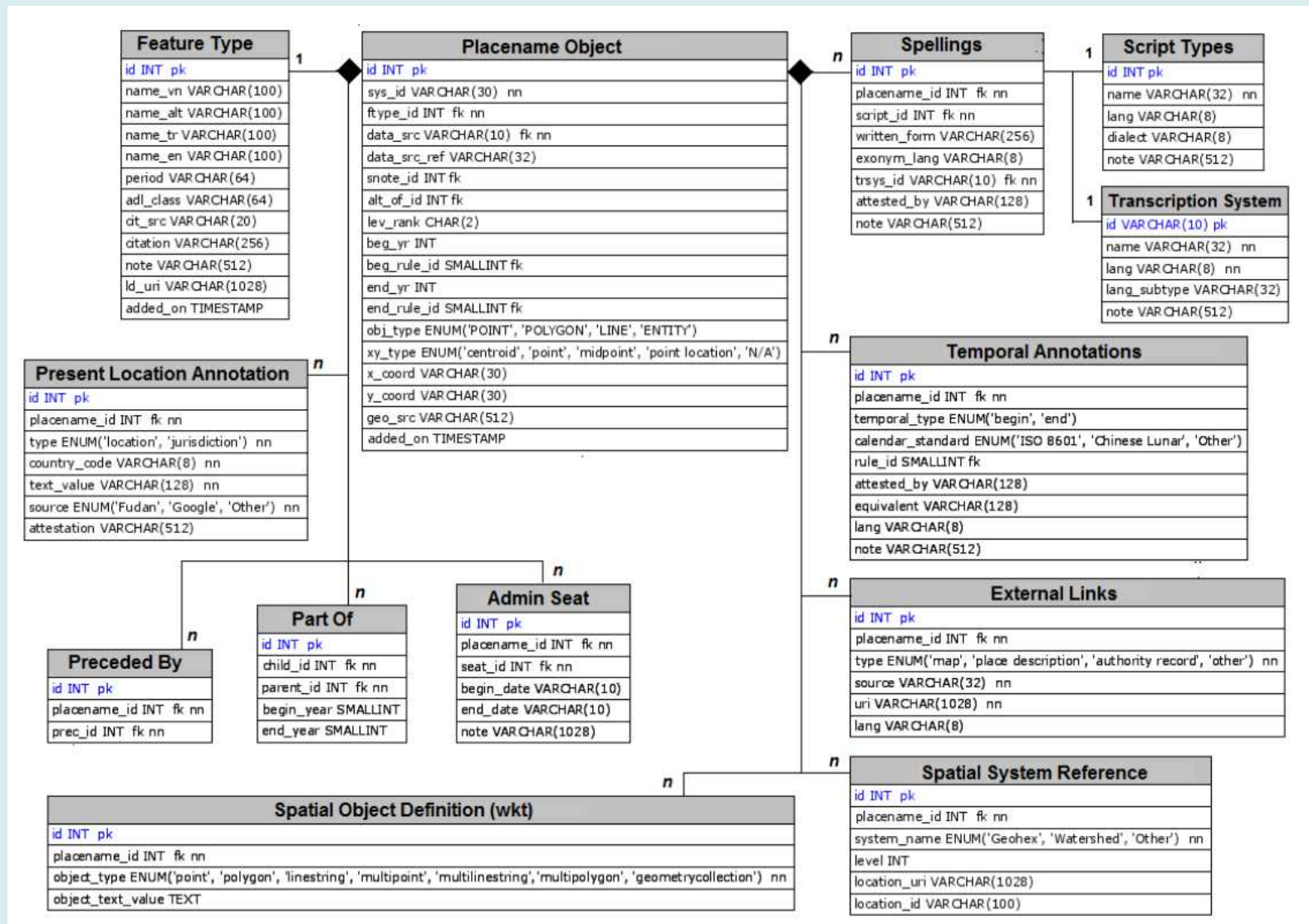

누가

무엇을

어떻게

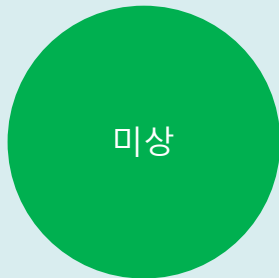

시간

臺灣歷史地名

어디에서

歷史地名 地籍搜尋 說明 twgis_1 or twcada_2 or 台北縣

Leaflet | Map data © OpenStreetMap contributors, CC-BY-SA, Imagery © Mapbox

搜尋結果

地名選取編輯區

下載CSV檔案

資料來源

臺灣地名：中央研究院，《臺灣歷史文化地圖系統》第一版，（台北，中央研究院，2003年9月）。
臺灣大學數位人文研究中心(Research Center for Digital Humanities, National Taiwan University)
臺灣地籍：國立彰化師範大學歷史學研究所
中國地名：TGAZ API - China Historical GIS placename database

法鼓
文理
學院

누가

불경:
인물,
시간,
공간

무엇을

XML
RDB
OPEN

어떻게

2008~

시간

佛學規範資料庫
(DDBC)

<http://authority.dila.edu.tw/>

어디에서

Open

누가

한자
사전

무엇을

웹서비스
API

어떻게

2004~

시간

漢典

<http://www.zdic.net>

어디에서

漢典

[首页](#)
[汉语字典](#)
[汉语词典](#)
[成语词典](#)
[汉典古籍](#)
[汉典诗词](#)
[汉典书法](#)
[实用附录](#)
[汉典论坛](#)
[关于我们](#)

条目 | [字典](#) | [词典](#) | [成语](#) | [全站](#)

请直接输入汉字或词语进行查询,支持拼音查询,例: "han"; "han4"; "han yu"; "han4 yu3".

搜索

[【汉字拆分】](#) | [【康熙字典】](#) | [【说文解字】](#) | [【字典部首】](#) | [【词典部首】](#)

实用附录

- [计量单位简表](#)
- [二十四节气表](#)
- [常用标点符号用法简表](#)
- [中国历史朝代公元对照简表](#)
- [中国少数民族分布简表](#)
- [世界各国和地区面积、人口、首都\(或首府\)](#)
- [化学元素周期表](#)
- [汉语拼音方案](#)
- [汉语注音符号](#)
- [汉语拼音字母与国际音标对照表](#)
- [万年历\(择吉老黄历\)](#)
- [汉典老黄历](#)

Links

汉典帮助

- [汉典开通微信公众订阅号](#)
- [汉典古籍桌面版下载](#)
- [如何显示七万多汉字?](#)
- [汉字数量知多少?](#)
- [汉语简介](#)
- [汉字简介](#)
- [字典简介](#)
- [词典简介](#)
- [成语简介](#)
- [儿童学拼音](#)

汉字字源

这是“甲乙相贯”的“乙”字,是个象形字。
①是甲骨文,弯曲之状像肠形,所以《尔雅·释鱼》说:“鱼肠谓之‘乙’。”郭老也很肯定地说:“乙之像鱼肠,丙之像鱼尾,可无庸说。”(《甲骨文字研究》)②是金文,金文之“乙”字,都像鱼肠之形,金文之“乙”字,其写法

《康熙字典》——每日一字

【戾集下】【頁部】《唐韻》都年切《集韻》《韻會》《正韻》多年切, 𦵑音顛。《說文》頂也。《爾雅·釋言》顛,頂也。《疏》謂頭上也。《詩·秦風》有馬白顛。《傳》白顛,的顛也。《疏》顛有白毛,今之戴皇馬也。又《玉篇》山頂曰顛。《蘇軾·琴操》山有時而童顛。又本末曰顛末。《陸機·文賦》如失機而後會,恆操末以續顛。《註》言先後失序也。又《小爾雅》殞也。《釋名》倒也。《書·微子》告予顛隤。《疏》謂從上而隤。《莊子·人間世》形就而入... 查看更多

异体字——每日一字

冬

𡇗

𡇘

𡇙

𡇚

𡇛

𡇜

𡇝

𡇞

[查看更多](#)

❗ ❶ ❷ ❸ ❹ ❺ ❻ ❼ ❽ ❾ ❿ ⓫ ⓬ ⓭ ⓮ ⓯ ⓰ ⓱ ⓲ ⓳ ⓴ ⓵ ⓶ ⓷ ⓸ ⓹ ⓺ ⓻ ⓼ ⓽ ⓾ ⓿

❶ ❷ ❸ ❹ ❺ ❻ ❼ ❽ ❾ ❿ ⓫ ⓬ ⓭ ⓮ ⓯ ⓰ ⓱ ⓲ ⓳ ⓴ ⓵ ⓶ ⓷ ⓸ ⓹ ⓺ ⓻ ⓼ ⓽ ⓾ ⓿

❶ ❷ ❸ ❹ ❺ ❻ ❼ ❽ ❾ ❿ ⓫ ⓬ ⓭ ⓮ ⓯ ⓰ ⓱ ⓲ ⓳ ⓴ ⓵ ⓶ ⓷ ⓸ ⓹ ⓺ ⓻ ⓼ ⓽ ⓾ ⓿

© 2004 - 2015 zdic.net, all rights reserved. [关于汉典](#) · [联系我们](#) · [免责声明](#) · [帮助中心](#) · [意见反馈](#) · [手机汉典](#)

粵ICP备10071303号 本站法律顾问: 张静嵘律师

ZDIC Facebook · ZDIC Twitter · 汉典交流群: 203589259

WIKIPEDIA 개요

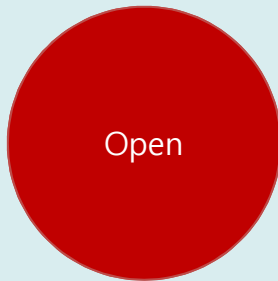

Open

누가

웹
사전

무엇을

WIKI
API

어떻게

2001~

시간

[https://en.
wikipedia.
org/](https://en.wikipedia.org/)

어디에서

- Top Right:** User status "Not logged in" and links for "Talk", "Contributions", "Create account", and "Log in".
- Navigation:** "Main Page", "Talk", "Read", "View source", "View history", and a search box labeled "Search Wikipedia".
- Left Sidebar:** A vertical menu with categories like "Main page", "Contents", "Featured content", "Current events", "Random article", "Donate to Wikipedia", "Wikipedia store", "Interaction", "Help", "About Wikipedia", "Community portal", "Recent changes", "Contact page", "Tools", "What links here", "Related changes", "Upload file", "Special pages", "Permanent link", "Page information", "Wikidata item", "Print/export", "Create a book", "Download as PDF", "Printable version", "In other projects", "Wikimedia Commons", "MediaWiki", "Meta-Wiki", "Wikispecies", "Wikibooks", "Wikidata", and "Wikisource".
- Header:** A globe icon with the text "WIKIPEDIA The Free Encyclopedia".
- Banner:** "This November is the Wikipedia Asian Month. Come join us." with a close button.
- Welcome Section:** "Welcome to Wikipedia, the free encyclopedia that anyone can edit. 5,746,555 articles in English." Includes a list of "All portals" such as Arts, History, Society, Biography, Mathematics, Technology, Geography, and Science.
- Featured Article:** "From today's featured article" section featuring "The municipal election of November 6, 1951, in Philadelphia, Pennsylvania, produced the first Democratic victory in the city in more than a half-century. In the 1940s, Philadelphia had been the last major American city with nearly all of its political offices occupied by Republicans. The election was the first held under a reform charter that had been overwhelmingly approved by voters the previous April. Joseph S. Clark Jr. (pictured) and his running mate, Richardson Dilworth, were elected mayor and district attorney; they had been two of the main movers for the reform. Led by local party chairman James A. Finnegan, the Democrats also took fourteen of seventeen city council seats and all of the citywide offices on the ballot. A referendum on consolidating the city and county governments passed by a wide margin. The election marked the beginning of Democratic dominance of Philadelphia city politics, which continues today. (Full article...)" with a photo of Joseph S. Clark Jr.
- In the news:** A section with several news items: "In a referendum, New Caledonia votes against independence from France.", "In baseball, the Fukuoka SoftBank Hawks defeat the Hiroshima Toyo Carp to win the Japan Series (MVP Takuya Kai pictured).", "Asia Bibi, a Christian woman sentenced to death for blasphemy, is acquitted by the Supreme Court of Pakistan, sparking widespread protests by Islamists.", "India unveils the Statue of Unity, the tallest statue in the world at 182 m (597 ft), depicting its first deputy prime minister, Vallabhbhai Patel.", "Typhoon Yutu, also known as Typhoon Rosita, makes a second landfall in the Philippines, killing 6 people and leaving at least 23 others missing." Includes a photo of Takuya Kai.
- Footer:** "Recently featured: Spiro Agnew · Eurasian tree sparrow · Bone Sharps, Cowboys, and Thunder Lizards Archive · By email · More featured articles" and "Recent deaths: Jeremy Heywood · Raymond Chow · Sami-ul-Haq · Chen Chuangtian Other recent events · Nominate an article".

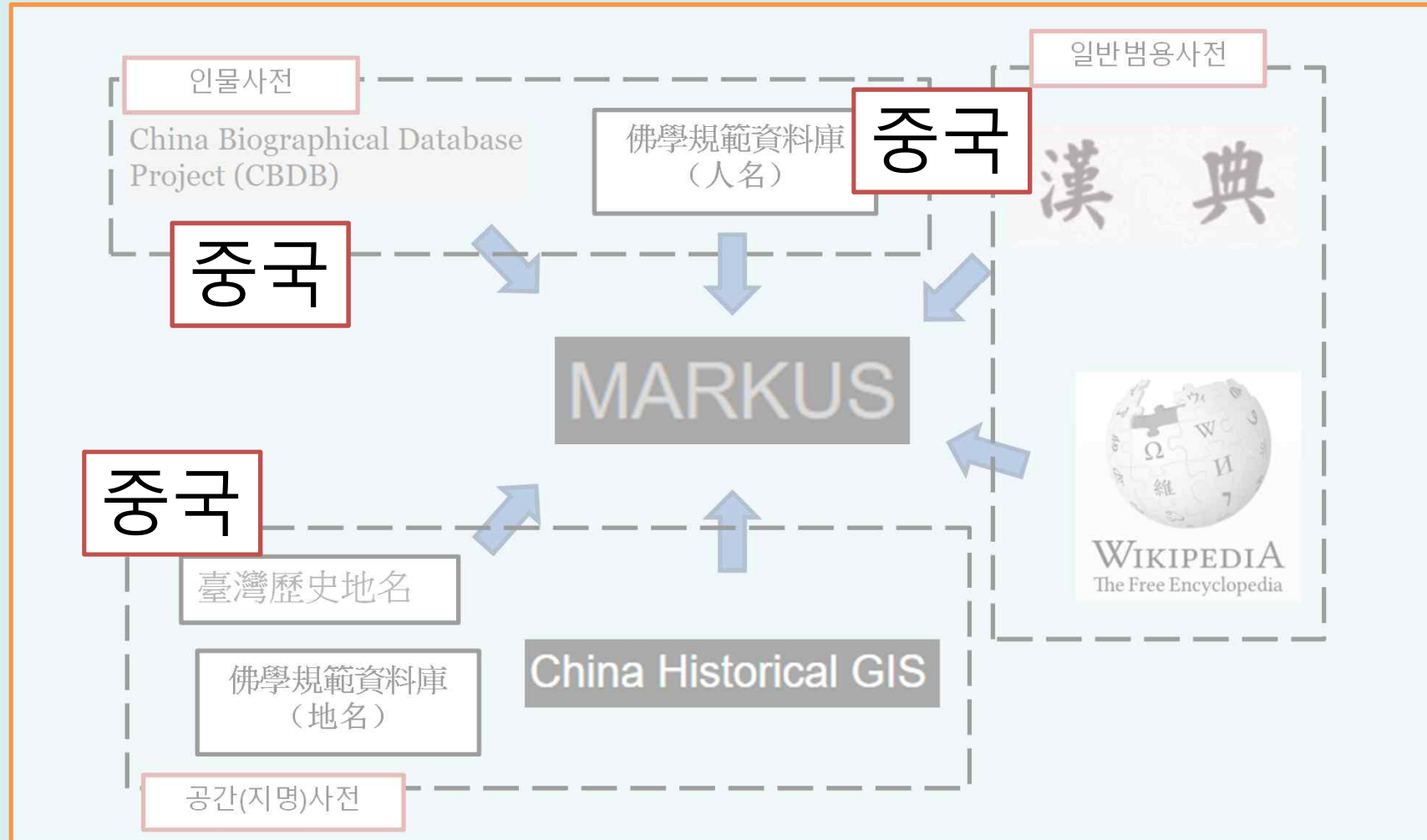

한국을 위한 MARKUS는?

| 보유기관 | 서비스명 | 클래스 | 비고 | 데이터량 |
|----------|-------------|-----|----|---------|
| 한국학중앙연구원 | 역대인물 | 인물 | 과거 | 106,132 |
| 한국학중앙연구원 | 민족문화대백과사전 | 인물 | | 16,979 |
| 국사편찬위원회 | 조선왕조실록_부가정보 | 인물 | | 115,872 |
| 국사편찬위원회 | 근현대인물자료 | 인물 | 근대 | 46,602 |
| 한국학중앙연구원 | 동여도 | 지명 | 조선 | 18,059 |
| 한국학중앙연구원 | 민족문화대백과사전 | 지명 | | 3,374 |
| 국사편찬위원회 | 조선왕조실록_부가정보 | 개념 | 관직 | 13,579 |
| 한국학중앙연구원 | 실록사전 | 개념 | 관직 | 310 |
| 한국학중앙연구원 | 실록사전 | 개념 | 관청 | 182 |
| 위키백과 | 품계 | 개념 | 품계 | 126 |
| 한국학중앙연구원 | 민족문화대백과사전 | 문헌 | | 9,957 |

한국학중앙연구원

누가

한국
역대
인물

무엇을

웹서비스

어떻게

2005~

시간

한국역대인물
종합정보시스템

<http://people.aks.ac.kr>

어디에서

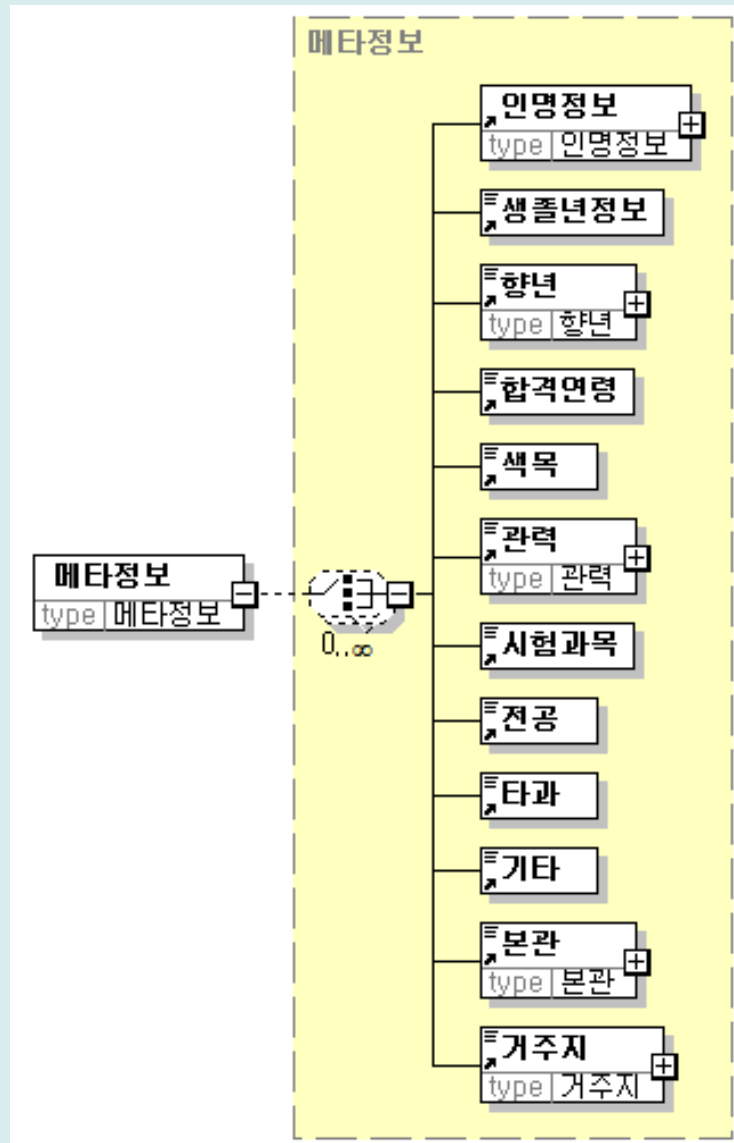

```

<과거종류 id="S2">진사시</과거종류>
  <시험연도>
    <왕대>광해군(光海君)</왕대> <왕대년도>10</왕대년도> <간지>무오(戊午)</간지> <연도 시대구분="A">1618</연도>
    <연월일>1618-09-29L0</연월일>
    <월>09</월> <일>29</일> <음양력>음력</음양력> <윤달/>
  </시험연도>
  <시험종류>
    <시명 id="1JGS" 유형="정기시 : 식년시(式年試) [진사]">식년시(式年試)</시명>
    <합격시험명>광해군(光海君) 10년(1618) 무오(戊午) 식년시(式年試) 진사(進士) 3등(三等) 27위</합격시험명>
  </시험종류>
  <합격등위>
    <등급>3등(三等)</등급> <등위>27</등위>
    <전체등위>57</전체등위>
    <선발인원 등급별="[一等5·二等25·三等70]">100</선발인원>
  </합격등위>
</시험정보>
<메타정보>
  <인명정보>
    <인명 유형="성명" 표시="대표" id="EXM_SA_6JOb_1618_009299" 한글음="최이관">최이관(崔以寬)</인명>
    <인명 유형="성" id="225" 한글음="최">최(崔)</인명>
    <인명 유형="자" 한글음="울보">울보(栗浦)</인명>
  </인명정보>
  <생졸년정보>
    <생년><간지>임진(壬辰)</간지> <연도 시대구분="A">1592</연도> <왕대>선조 25</왕대> <세기/></생년>
    <졸년><간지>미상(未詳)</간지> <연도 시대구분="A">9999</연도> <왕대>미상</왕대> <세기/></졸년>
  </생졸년정보>
  <향년/>
  <합격연령>27</합격연령>
  <관력>
    <관직 유형="전력" 식별자="" id="">유학(幼學)</관직>
  </관력>
  <타과 유형="타과"/>
  <본관 유형="본관" id="539" 식별자="전주최씨_全州崔氏" 한글음="전주">전주(全州)</본관>
  <거주지 유형="거주지" id="539" 한글음="전주">전주(全州)</거주지>
</메타정보>
<본문>
  <친족 가계="친가" 유형="부">
    <인명 유형="성명" 식별자="" exmid="" 한글음="최준원">최준원(崔俊元)</인명>
    <관직 유형="관직" 식별자="" id="">유학(幼學)</관직>
  </친족>
  <부모구존 유형="부모구존" 한글음="구경하">구경하(具慶下)</부모구존>
</본문>

```

한국학
중앙연구
연구원

누가

문화
사전

무엇을

웹서비스

어떻게

1980~

시간

<http://encykorea.aks.ac.kr/>

어디에서

```

<?xml version="1.0" encoding="utf-8"?>
<항목 ID="E0044900" 구분="인물">
  <항목명>
    <대표항목명>이순신</대표항목명>
    <한글항목명>이순신</한글항목명>
    <한자항목명>李舜臣</한자항목명>
    <영문항목명 />
  </항목명>
  <메타데이터>
    <UCI>G002+AKS-KHF_13C774C21CC2E0B1545X0</UCI>
    <이칭별칭>
      <자>여해(汝諧)</자>|
    <시호>충무(忠武)</시호></이칭별칭>
    <키워드 />
    <관련항목 />
    <연계항목 />
    <대표분야>역사/조선시대사</대표분야>
    <대표유형>인물</대표유형>
    <표준지역 />
    <표준시대>조선/조선 전기</표준시대>
    <분야>역사/조선시대사</분야>
    <유형>인물</유형>
    <지역 />
    <시대>조선/조선 전기</시대>
    <상세정보 유형="성격">장군|무신</상세정보>
    <상세정보 유형="출신지">
      <공간 제목="이순신 출신지">서울 건천동</공간>
    </상세정보>
    <상세정보 유형="성별">남</상세정보>
    <상세정보 유형="생년">
      <시간 제목="이순신이 태어남">1545년</시간>
    </상세정보>
    <상세정보 유형="몰년">
      <시간 제목="이순신이 죽음">1598년</시간>
    </상세정보>
    <상세정보 유형="본관">덕수(德水)</상세정보>
    <상세정보 유형="관련사건">임진왜란|옥포대첩|한산대첩|명량해전|노랑해전</상세정보>
    <상세정보 유형="저서(작품)">난중일기</상세정보>
    <상세정보 유형="대표관직(경력)">동구비보관|관|건원보관|사복시주부|정읍현감|전라좌도수군절도사</상세정보>
    <집필자>이장희</집필자>
    <교열자 />
    <버전정보>reuse</버전정보>
    <연차정보 />
    <시공간정보>
    </시공간정보>
  </메타데이터>

```

국사편
찬위원
회

누가

실록
인물
용어

무엇을

웹서비스

어떻게

미상

시간

조선왕조실록
부가열람

<http://sillok.history.go.kr/man/info/name>List.do>

어디에서

| 실록_관직정보 | | | |
|---------------|---------------|------------|----------|
| MAN_ID | nvarchar(max) | N-N | 메인ID |
| KING_START | int | N-N | 재위왕 |
| KING_YEAR | nvarchar(max) | N-N | 재위년 |
| YEAR | YEAR | N-N | 서력 |
| MONTH | int | N-N | 월 |
| DAY | nvarchar(max) | N-N | 달 |
| YUN | int | N-N | 윤년 |
| JOB_ID | int | N-N | 관직고유값 |
| OFFICE_LEVEL | nvarchar(max) | NULL | 관직명 |
| TYPE | nvarchar(max) | NULL | 상태 |
| PARA_ID | nvarchar(max) | N-N | 실록기사고유ID |

| 실록인물정보 | | | |
|---------------|---------------|------------|---------|
| MAN_ID | nvarchar(max) | N-N | 메인ID |
| KOR_TITLE | nvarchar(max) | N-N | 한글대표명 |
| CHN_TITLE | nvarchar(max) | N-N | 한자대표명 |
| KOR_NAME | nvarchar(max) | NULL | 한글성명 |
| CHN_NAME | nvarchar(max) | NULL | 한자성명 |
| KOR_SUNG | nvarchar(max) | NULL | 한글성 |
| CHN_SUNG | nvarchar(max) | NULL | 한자성 |
| KOR_JA | nvarchar(max) | NULL | 한글자 |
| CHN_JA | nvarchar(max) | NULL | 한자자 |
| KOR_HO | nvarchar(max) | NULL | 한글호 |
| CHN_HO | nvarchar(max) | NULL | 한자호 |
| KOR_SIHO | nvarchar(max) | NULL | 한글시호 |
| CHN_SIHO | nvarchar(max) | NULL | 한자시호 |
| KOR_BONG | nvarchar(max) | NULL | 한글봉호 |
| CHN_BONG | nvarchar(max) | NULL | 한자봉호 |
| KOR_GUN | nvarchar(max) | NULL | 한글군호 |
| CHN_GUN | nvarchar(max) | NULL | 한자군호 |
| KOR_MO | nvarchar(max) | NULL | 한글묘호 |
| CHN_MO | nvarchar(max) | NULL | 한자묘호 |
| KOR_BON | nvarchar(max) | NULL | 한글본적 |
| CHN_BON | nvarchar(max) | NULL | 한자본적 |
| BIRTH | YEAR | NULL | 생년 |
| DEATH | YEAR | NULL | 몰년 |
| JOB | nvarchar(max) | NULL | 직업 |
| NATION | nvarchar(max) | NULL | 국가 |
| UCI | nvarchar(max) | NULL | 한중연인물ID |

국사편
찬위원
회

누가

한국
근현대
인물

무엇을

웹서비스

어떻게

미상

시간

한국근현대인물자료

<http://db.history.go.kr/item/level.do?itemId=im>

어디에서

기우황(奇宇晃)

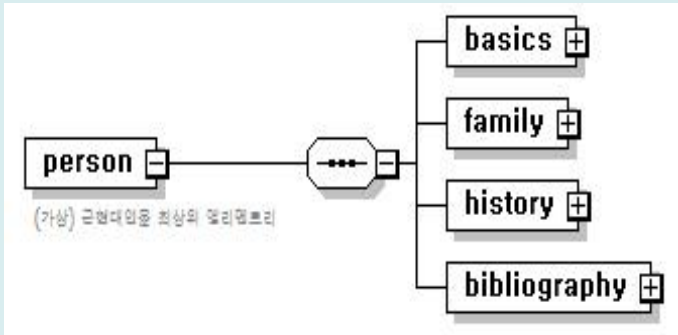

```

<careerList>
<career no="1">
<p>
1945년 光州工務出張所長代理, 光州電信電話建設局長, 釜山電信電話建設局長<br/>
1955년 서울電信電話建設局長
</p>
<source>건국십년, 964</source>
</career>
<career no="2">
<p>
해방전 電氣通信主任技術者(無線) 합격<br/>
<index type="단체">日本放送協會</index> 技術講習會 수로, <index type="단체">日本放送協會</index>
技術研究所 技手<br/>
해방후 체신국 光州工務出張所長<br/>
1946년 광주전신전화건설국장<br/>
1948년 釜山電建局長<br/>
1951년 大邱電建局長<br/>
1951년 서울전화건설국장(技正)<br/>
1956년 체신부 電務局 기계과장<br/>
1958년 체신부 電務局 전과관리과장<br/>
1956년 미국에서 <index type="단체">ICA</index>修理工場 管理 6개월간 시찰<br/>
1958년 中央電氣試驗所 제3부장(技正)으로 1960년 1월 현재에 이름
</p>
<source>행정간부, 305</source>
</career>
</careerList>

```

| | 민백 대응데이터존재 | 민백 대응컬럼명 | 역대인물 대응데이터존재 | 역대인물 대응컬럼명 |
|----------------------|---------------|-------------|-----------------|------------------|
| PersonId | 0 | IRI | 0 | IRI |
| EngName | X | 영문항목명 | X | |
| ChName | 0 | 한자항목명 | 0 | 성명 |
| KoName | 0 | 한글항목명 | 0 | 성명 |
| Gender | 0 | 성별 | X | |
| YearBirth | 0 | 생년 | 0 | 생년연도 |
| YearDeath | 0 | 몰년 | 0 | 졸년연도 |
| PersonAliases | | | | |
| AliasType | 0 | 諡號, 字, 號 | 0 | 字, 號, 一名, 改名, 諡號 |
| AliasName | 0 | | 0 | |
| Address | | | | |
| AddrType | 0 | 籍貫 | 0 | 籍貫, 居住地 |
| AddrName | 0 | | 0 | |
| Entry | | | | |
| RuShiDoor | X | | 0 | 과거종류 |
| RuShiType | X | | 0 | 시험종류 |
| RuShiYear | X | | 0 | 시험연도 |

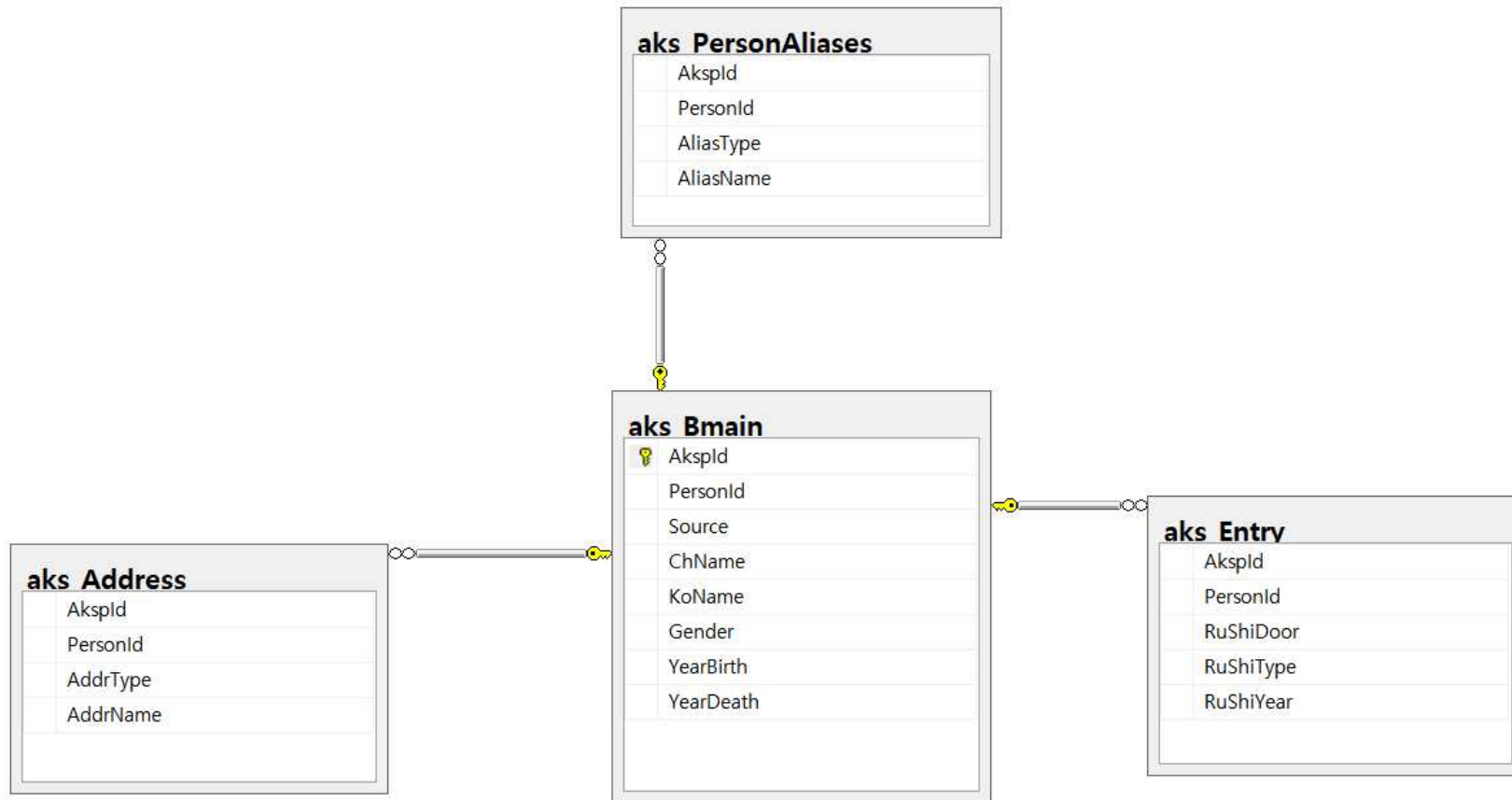

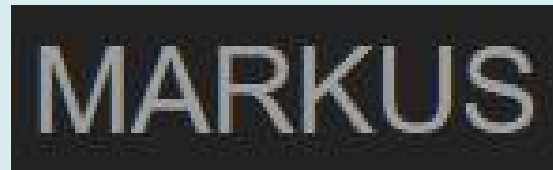
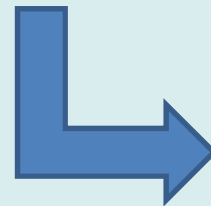
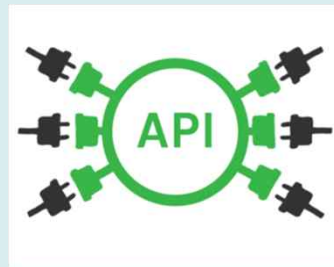
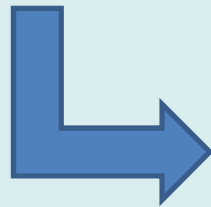
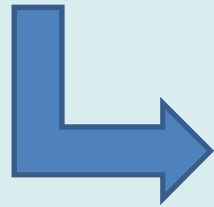

GET api/Values/{Id}

Request Information

URI Parameters

| Name | Description | Type | Additional information |
|------|-------------|---------|------------------------|
| Id | | integer | Required |

Body Parameters

None.

Response Information

Resource Description

Collection of [aks_BmainModel](#)

| Name | Description | Type | Additional information |
|-------------------|-------------|--|------------------------|
| Akspld | | integer | None. |
| PersonId | | string | None. |
| Source | | string | None. |
| ChName | | string | None. |
| KoName | | string | None. |
| Gender | | integer | None. |
| YearBirth | | integer | None. |
| YearDeath | | integer | None. |
| aks_PersonAliases | | Collection of aks_PersonAliasesModel | None. |
| aks_Address | | Collection of aks_AddressModel | None. |
| aks_Entry | | Collection of aks_EntryModel | None. |

<http://digerati.aks.ac.kr:84/Help/Api/GET-api-Values-Id>

```
[
  {
    "Akspld": 7,
    "PersonId": "E0000971",
    "Source": "minbak",
    "ChName": "姜景善",
    "KoName": "강경선",
    "Gender": 1,
    "YearBirth": 1891,
    "YearDeath": 1930,
    "aks_PersonAliases": [
      {
        "AliasType": "字",
        "AliasName": "元景"
      },
      {
        "AliasType": "字",
        "AliasName": "元卿"
      },
      {
        "AliasType": "號",
        "AliasName": "克齋"
      }
    ],
    "aks_Address": [],
    "aks_Entry": []
  }
]
```

```
[
  {
    "Akspld": 68181,
    "PersonId": "EXM_MU_6J0c_1784_008594",
    "Source": "lidairenwu",
    "ChName": "金壽命",
    "KoName": "김수명",
    "Gender": 1,
    "YearBirth": 1751,
    "YearDeath": 9999,
    "aks_PersonAliases": [],
    "aks_Address": [
      {
        "AddrType": "籍貫",
        "AddrName": "商山"
      },
      {
        "AddrType": "居住地",
        "AddrName": "殷栗"
      }
    ],
    "aks_Entry": [
      {
        "RuShiDoor": "武科",
        "RuShiType": "庭試",
        "RuShiYear": "1784"
      }
    ]
  }
]
```

<http://digerati.aks.ac.kr:84/api/Values/7>
<http://digerati.aks.ac.kr:84/api/Values/68181>

Passage0

景泰元年正月丁丑朔。

丙戌，遼東起程。都司差東寧衛指揮使劉孜、左府都督守遼東都司...

行。過高麗衝、頭館站、東嶺，至...

丁亥，浪子山起程，過背陰山、盤...

戊子，新寨起程，過高嶺至連山東...

己丑，出東關，過分水嶺至龍[鳳山]...

庚寅，龍[鳳山]起程，過八度斜列...

辛卯，鳳凰山起程，過開州站至湯...

程迎犒，下營宿。

壬辰，湯站起程，將近鴨綠江，石...

率僚屬迎詔入義順館。其朝服儀制俱與...

侍宴者平安右道首領官羅弘緒、察...

司譯院事艾儉、護軍梅祐。宴罷，...

癸巳，留義順館，給遼東軍馬酒飯...

甲午，義順起程，自此至各處俱有軍...

川郡事李昫、龍川郡事高某設宴，...

乙未，良策起程，四十里至車輦館，...

益生，宣州郡事吳仲宇設宴，宿。...

丙申，林畔起程，四十里至雲興館，...

郡事鄭得孫設宴，宿。

丁酉，新安起程，七十里至嘉平館，...

安，設宴。盛飾女樂三十餘輩，兩行，各...

退。侍宴者平安道都觀察使韓確、...

자동 마크업 옵션

- 1 텍스트 문단 나누기(라인 피드나 공백 한 줄을 기준으로 식별)
- 233 성명(성씨 + 이름) 인물 시대 선택
- 0 이름(혹은 이칭)
- 53 시간
- 179 지명 대만 역사 지명 포함(Alpha)
- 222 관직명

묘지명 기능(Alpha)으로 가능한 인명 탐색

불교 인명(法鼓佛學人名規範資料)

불교 어휘(法鼓佛學詞匯)

불교 어휘(法鼓佛學詞匯)

K-Names

시작

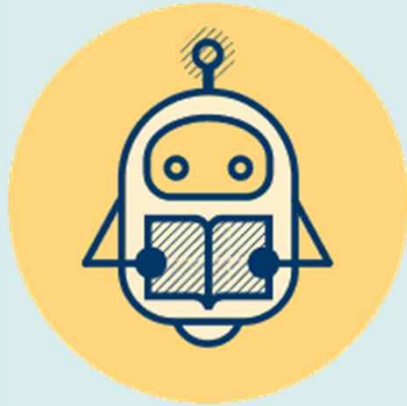

기계가독형데이터
(machine readable data)

공유 데이터
(open data)

한국역사정보통합시스템 개요

국사편찬
위원회
교육부

누가(who)

한국역사정보

무엇을(what)

2005~

시간(time)

한국역사정보통합시스템
Korean History On-line

XML

OAI

어떻게(how)

미상

지원금(grant)

<http://sillok.history.go.kr/>

어디에서
(where)

한국역사정보통합시스템 시스템 체계도

統合 Meta

Meta Data 收集 및 傳送機가 各 連繫 機關으로부터 XML 基盤의 Meta Data를 收集하여 統合檢索 Server에 傳送하면 KRISTAL 管理機는 KRISTAL 檢索 Server에서 索引 作業을 하여 Meta Data 基盤의 統合 檢索 Service를 支援한다.

SYSTEM 構成圖

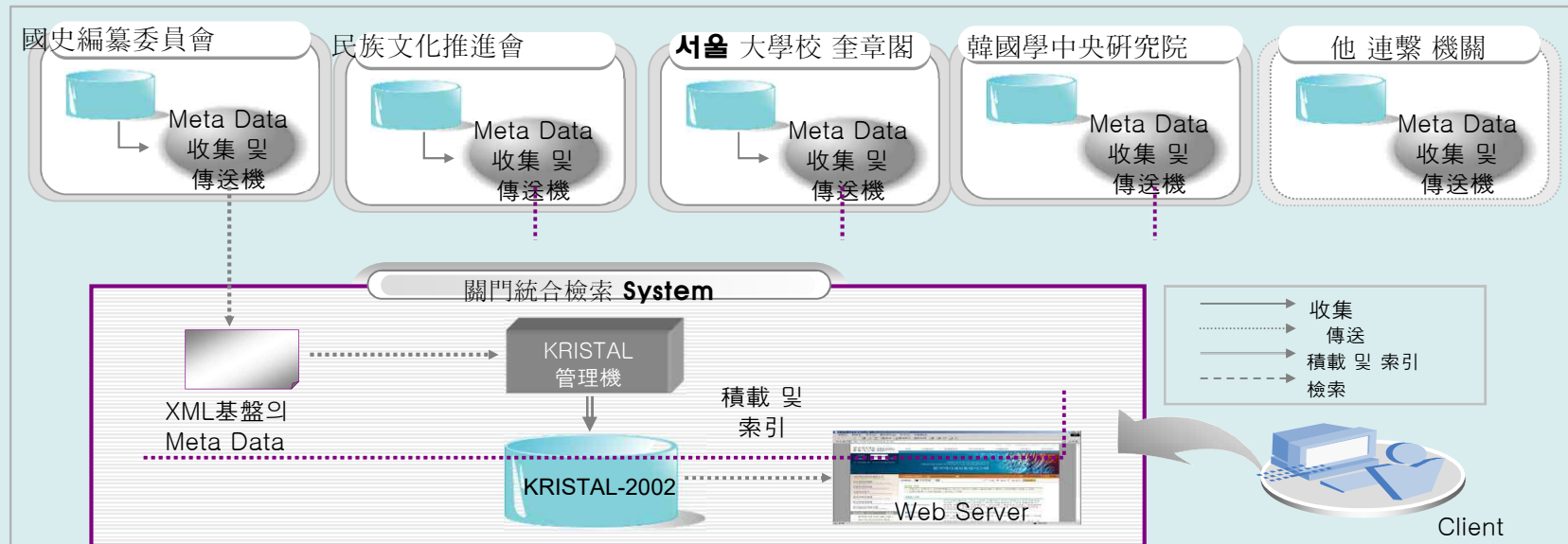

Meta Data 基盤의 統合檢索 Service

| 區分 | 使用技術(方法) | 周期 | Data 性格 | 비고 |
|---------|--------------------|---------------------------|-----------------|-----------------------|
| 收集 | JDBC, ODBC, TCP/IP | 定期的 | 統合 Meta Data | |
| 傳送 | FTP | 定期的 | XML File | |
| 積載 및 索引 | KRISTAL Lib | 定期的 | KRISTAL 積載 File | Offline에서 XML 即時 登錄可能 |
| 檢索 | 關門統合檢索 | KRISTAL Lib, TCP/IP, HTTP | | |
| | 機關別統合檢索 | KRISTAL Lib, TCP/IP, HTTP | | |
| | 詳細檢索 | KRISTAL Lib, TCP/IP, HTTP | | |

한국역사정보통합시스템 데이터 스키마 2

| | 주요소 | 하위요소 | 요소의 출처 | 인코딩 스키마 |
|----|-------------------|-----------------------|--------|-----------------------------------|
| 1 | title(제목) | mainTitle(대표제목) | NCA | |
| | | alternative(대체제목) | DC | |
| 2 | creator | author(작성자) | KH | |
| | | Editor(편집자) | KH | |
| 3 | subject(주제) | | DC | [통합분류] |
| 4 | type(자료유형) | | | |
| 5 | identifier(식별자) | | DC | URL, URI |
| 6 | publisher(발행자) | | DC | |
| | | issued(발행일) | DC | |
| 7 | date(날짜) | created(생성일) | DC | W3C-DTF |
| | | modified(갱신일) | DC | |
| | | docIssued(원자료발행일) | KH | |
| | | docCreated(원자료생성일) | KH | YYYY-MM-DD를 기반으로 음력윤달처리를 위한 형식 적용 |
| | | dateEvent(사건발생일) | KH | |
| 8 | description(요약정보) | abstract(초록) | DC | |
| | | tableOfContents(목차정보) | DC | |
| 9 | format(포맷) | medium(파일형식) | DC | IMT |
| 10 | relation(관련자료) | isPartOf(부분자료) | DC | URI |
| | | requires(의존자료) | DC | URL |
| 11 | metaMeatadata | mdCenter(메타데이터센터명) | NCA | 기관의 코드정보 |
| | | unit(단위) | KH | 한자리 숫자 |

한국유경 - DATA

善之謂吉，不善謂凶者，吾知其趨避於
<index type="place">蜀</index>
</index>
肆之嚴、<index
type="place">洛</index>窩之邵可見。
吁！孰不欲吉之趨，凶之避
哉？

<index type="person">君平</index>
</index>之卜，所以勉忠勉孝；<index
type="person">康節</index>之

學，所以由數入理也。”

낙양(洛陽)

소옹(邵雍)

조선왕조실록

我朝名將, 指
先屈於 <인물>
忠武 </인물>

는 ???을 모른다.

승정원일기

故統制使 <인
물> 李舜臣 </
인물> 祠宇額
號望, 武烈·壯
烈。

강한집(江漢集)

<인물> 統制 </인
물> 履危孰能卹

그들은 서로 분리되어 있다

조선왕조실록

我朝名將, 指
先屈於 <인물>
忠武 </인물>

승정원일기

故統制使 <인
물> 李舜臣 </
인물> 祠宇額
號望, 武烈·壯
烈。

문헌정보

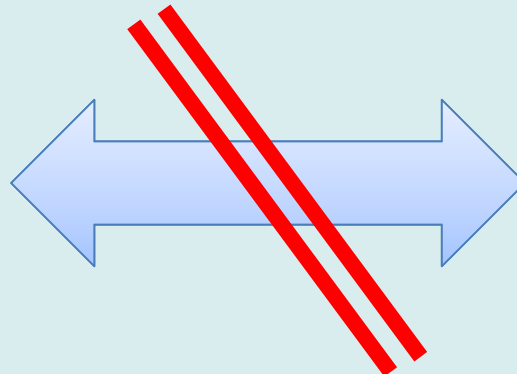

이순신(李舜臣)

상세정보 | 자료수정내역 | [원문이미지보기]

[무과] 선조(宣祖) 9년(1576) 병자(丙子) 식년시(式年試) 병과(丙科) 4위(12/29)

[인물요약]

- UCI: G002+AKS-KHF_13C774C21C02E0B1545X0
- 자: 여해(汝諧)
- 시호: 충무(忠武) (주1)
- 생년: 을사(乙巳) 1545년 (인종 1)
- 졸년: 무술(戊戌) (주2) 1588년 (선조 31)
- 향년: 54세
- 합격연령: 32세
- 본관: 덕수(德水)
- 거주지: 아산(牙山)

[관련정보]

[\[사전\] 인물 사전](#)

[이력사항]

- 선발인원: 29명
- 전력: 보인(保人)
- 봉호: 덕풍부원군(德豐府院君)
- 부모구존: 구경하(具慶下)

인물정보

한국유경 - DATA

善之謂吉，不善謂凶者，吾知其趨避於
<index type="place">蜀</index>
</index>
肆之嚴、<index type="place">洛</index>之部可見。
吁！孰不欲吉之趨，凶之避
哉？

<index type="person">君平</index>
</index>之卜，所以勉忠勉孝；<index type="person">康節</index>之

學，所以由數入理也。”

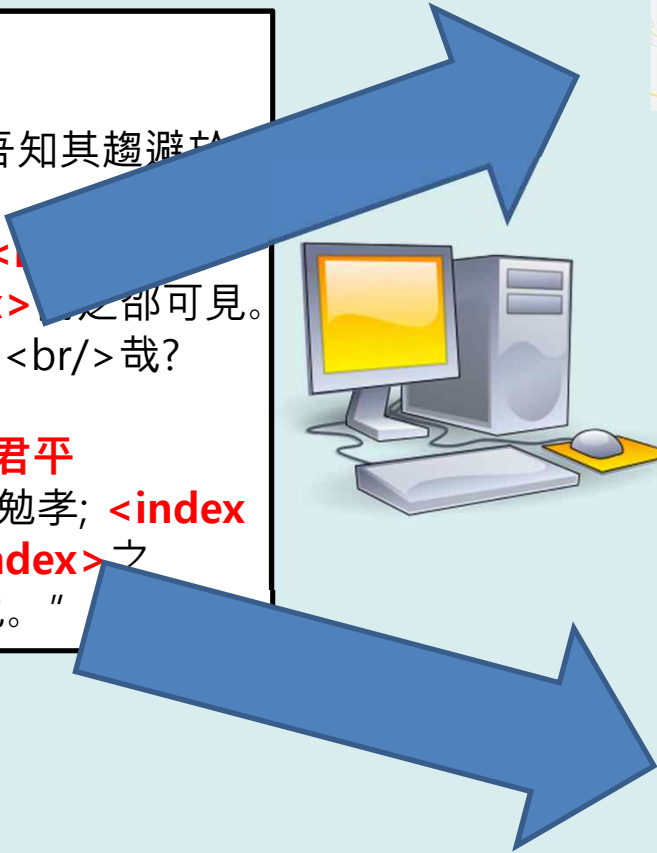

낙양(洛陽)
CHGIS=82840

소옹(邵雍)
CBDB=0003718

Digital Encyves

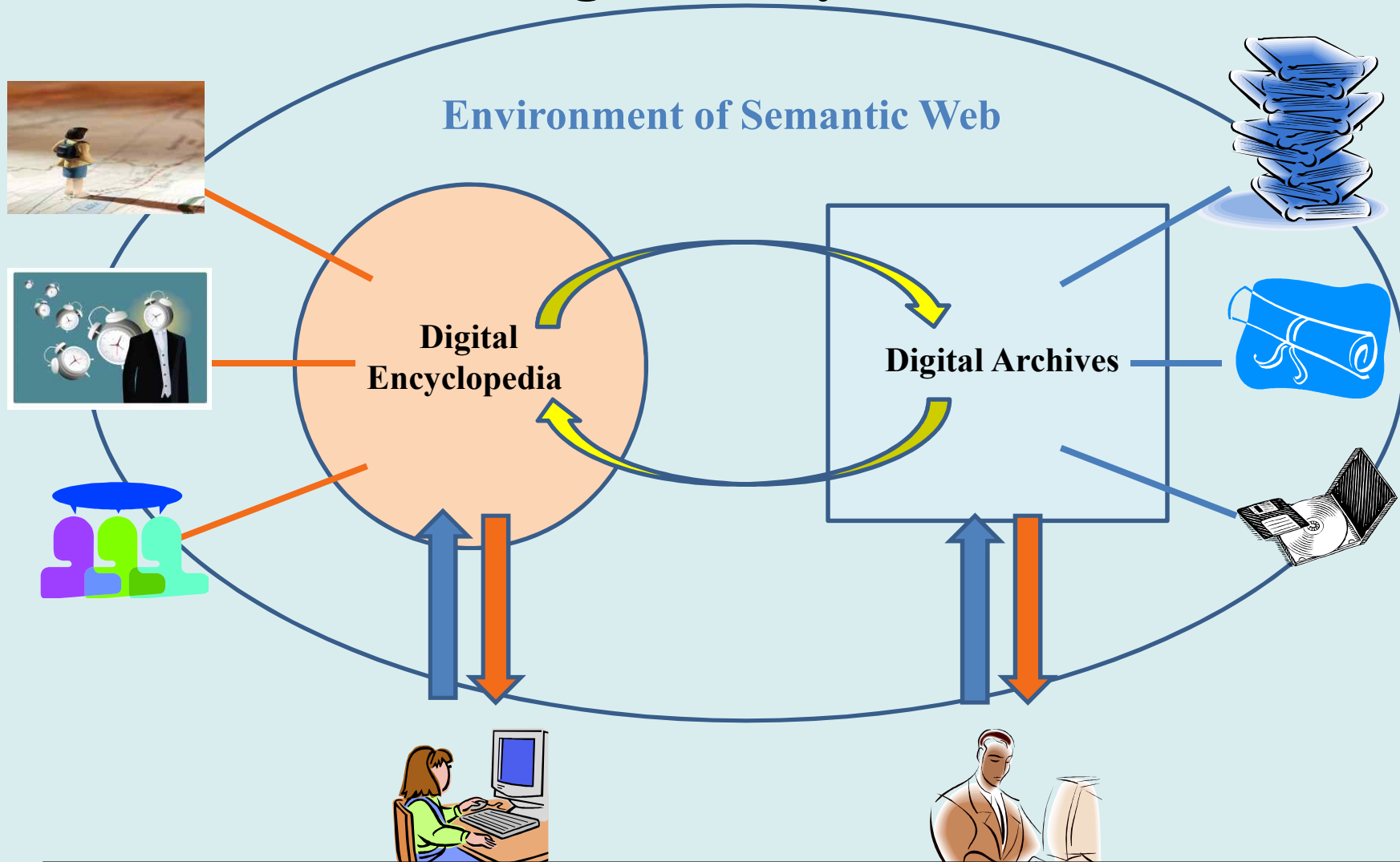

Harvard
University

누가

중국
역대
인물

무엇을

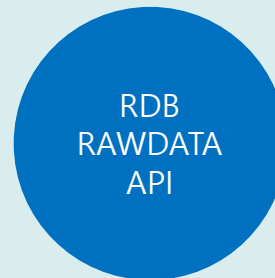

RDB
RAWDATA
API

어떻게

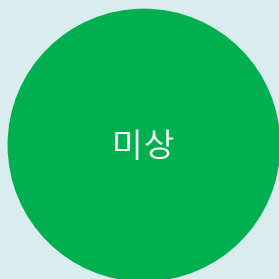

미상

시간

China Biographical Database
Project (CBDB)

[https://pr
ojects.iq,h
arvard.edu
/cbdb](https://projects.iq.harvard.edu/cbdb)

어디에서

중국
역대
지명

무엇을

GIS
API

어떻게

Harvard
University

누가

European
Research
Council

지원기관

China Historical GIS

[http://site
s.fas.harva
rd.edu/~c
hgis/](http://site.sfas.harvard.edu/~chgis/)

어디에서

| | 웹서비스 | RAWDATA | API | LOD |
|------------|------|---------|-----|-----|
| 데이터 재활용 | X | 0 | 0 | 0 |
| 데이터 접근성 | △ | 0 | △ | 0 |
| 기계가독형데이터 | △ | △ | 0 | 0 |
| 데이터 유지-관리 | 0 | X | 0 | 0 |
| 데이터 연결 | X | X | △ | 0 |
| 데이터 저작권 보장 | △ | △ | △ | 0 |

Europeana 개요

EU

누가(who)

유럽
문화유산

무엇을(what)

2008

시간(time)

연합
아카이브

어떻게(how)

미상

지원금(grant)

<http://www.europeana.eu/>

어디에서
(where)

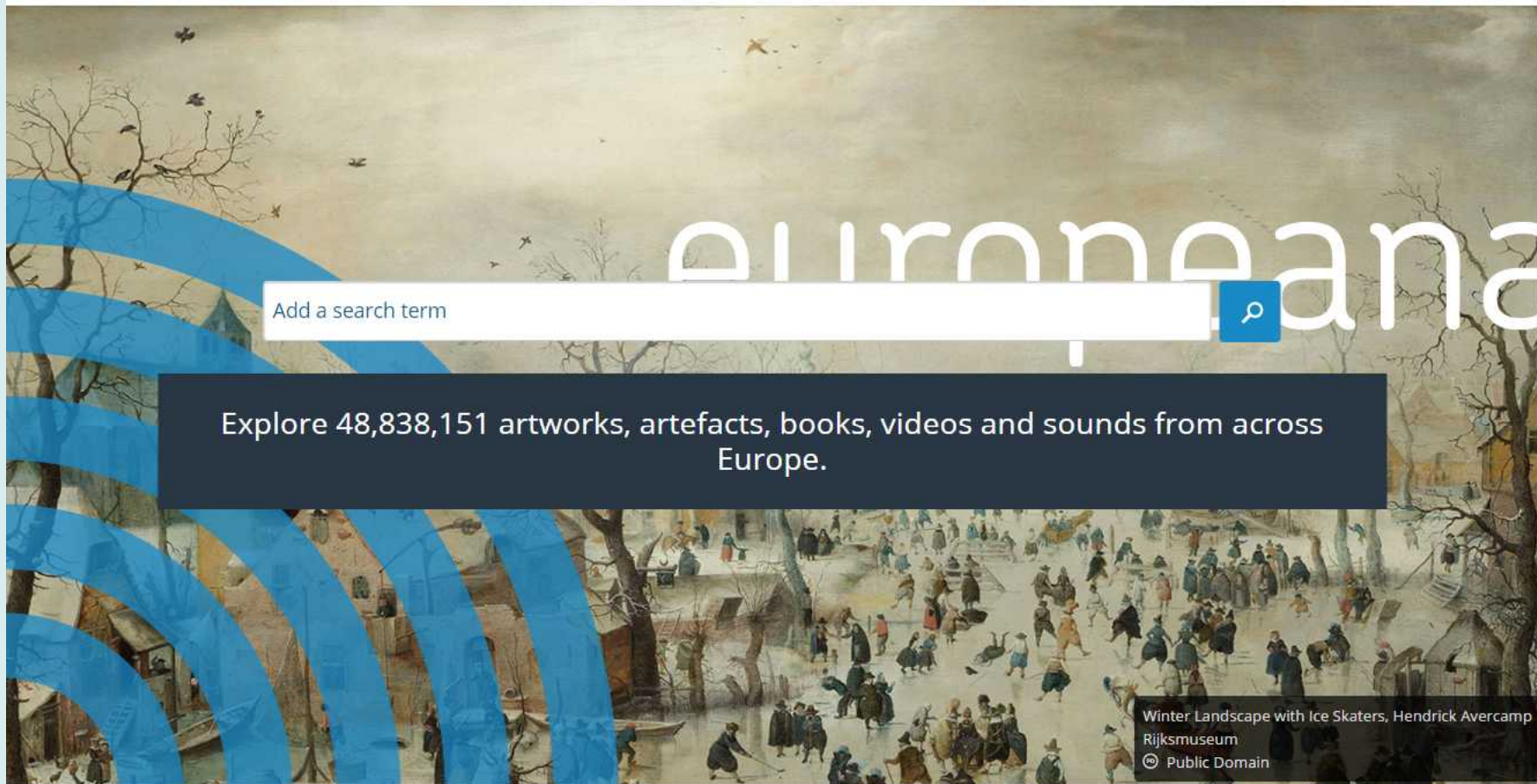

THEMATIC COLLECTIONS

THEMATIC COLLECTIONS

EXHIBITION

EXHIBITION

<http://www.europeana.eu/>

THE EUROPEANA DATA MODEL(EDM)

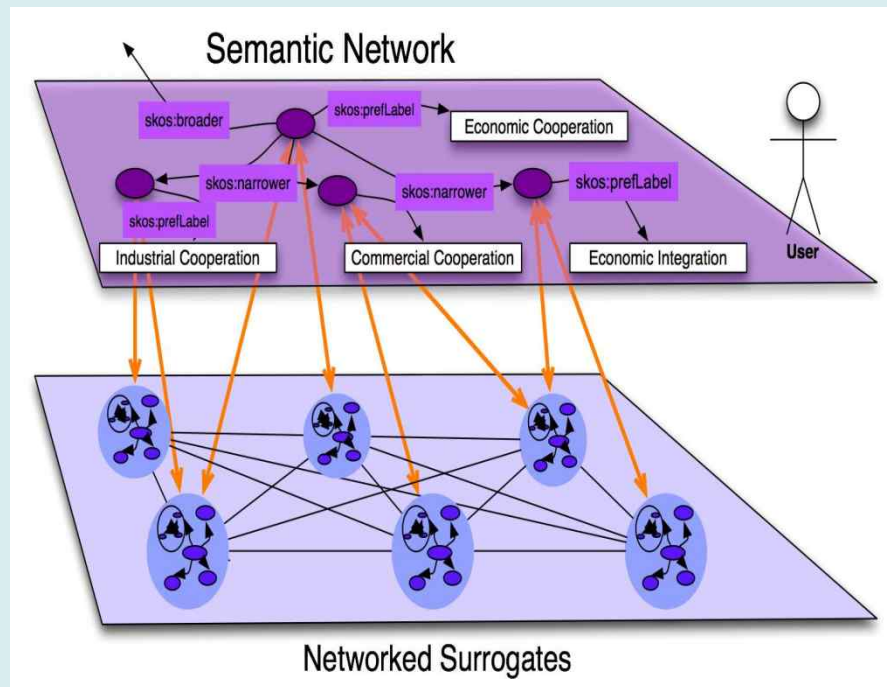

- [OAI ORE](#) (Open Archives Initiative Object Reuse & Exchange) for organizing an object's metadata and digital representation(s)
- [Dublin Core](#) for descriptive metadata
- [SKOS](#) (Simple Knowledge Organization System) for conceptual vocabulary representation
- [CIDOC-CRM](#) for event and relationships between objects

- “Les Misérables” was written by Victor Hugo

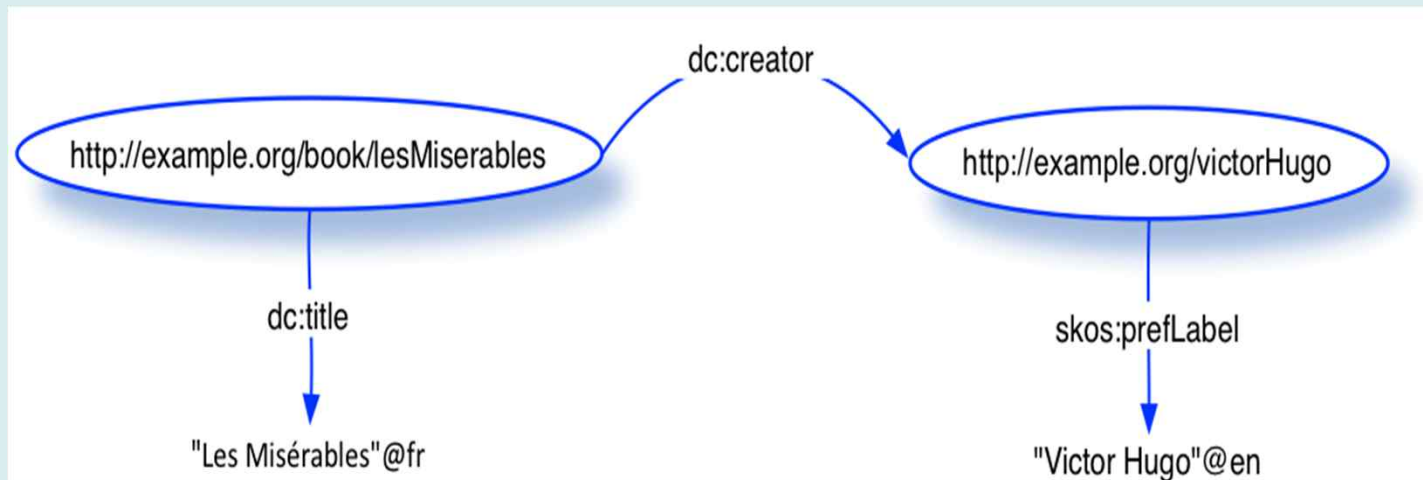

한국 인물 데이터 연결 개념도

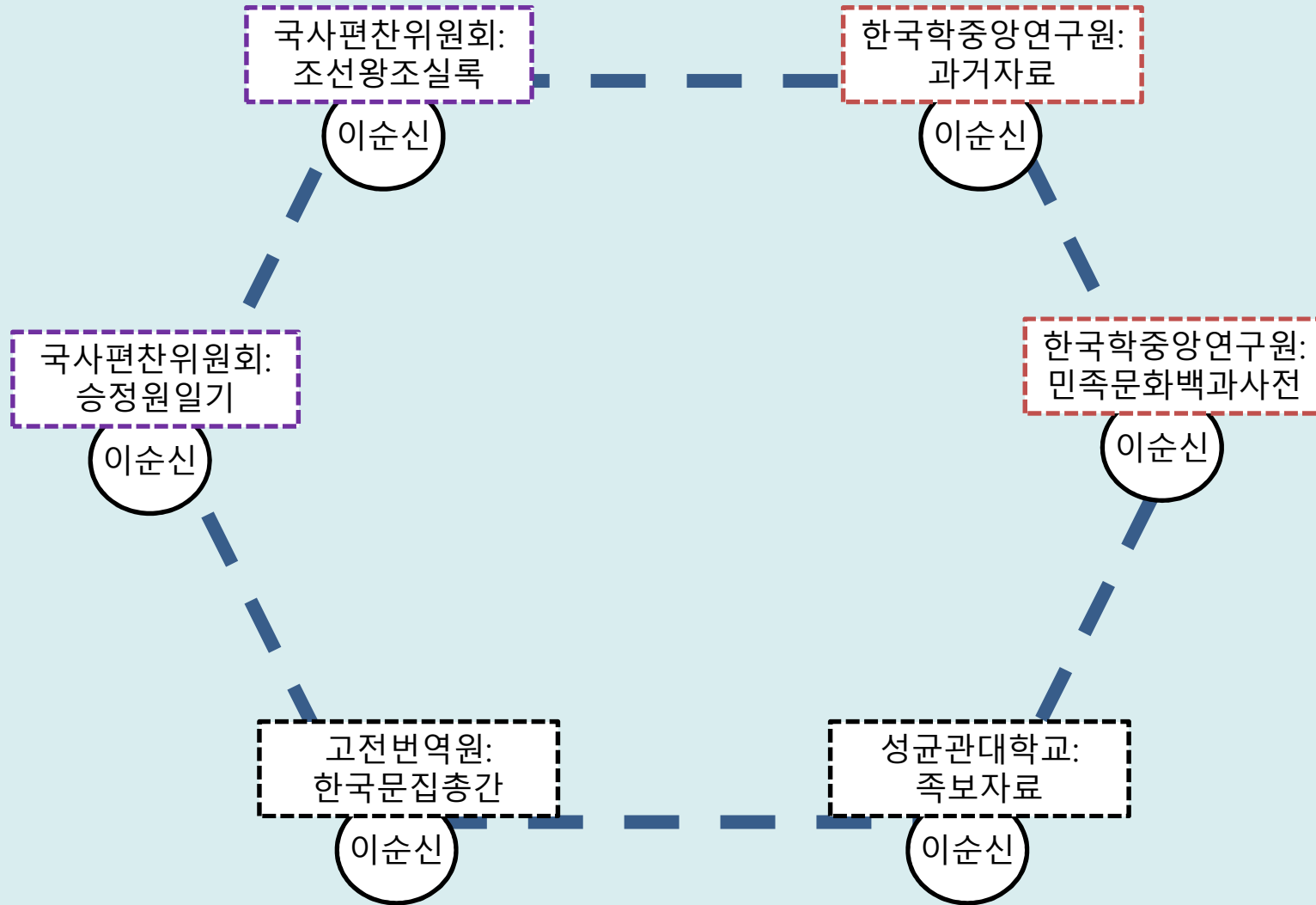

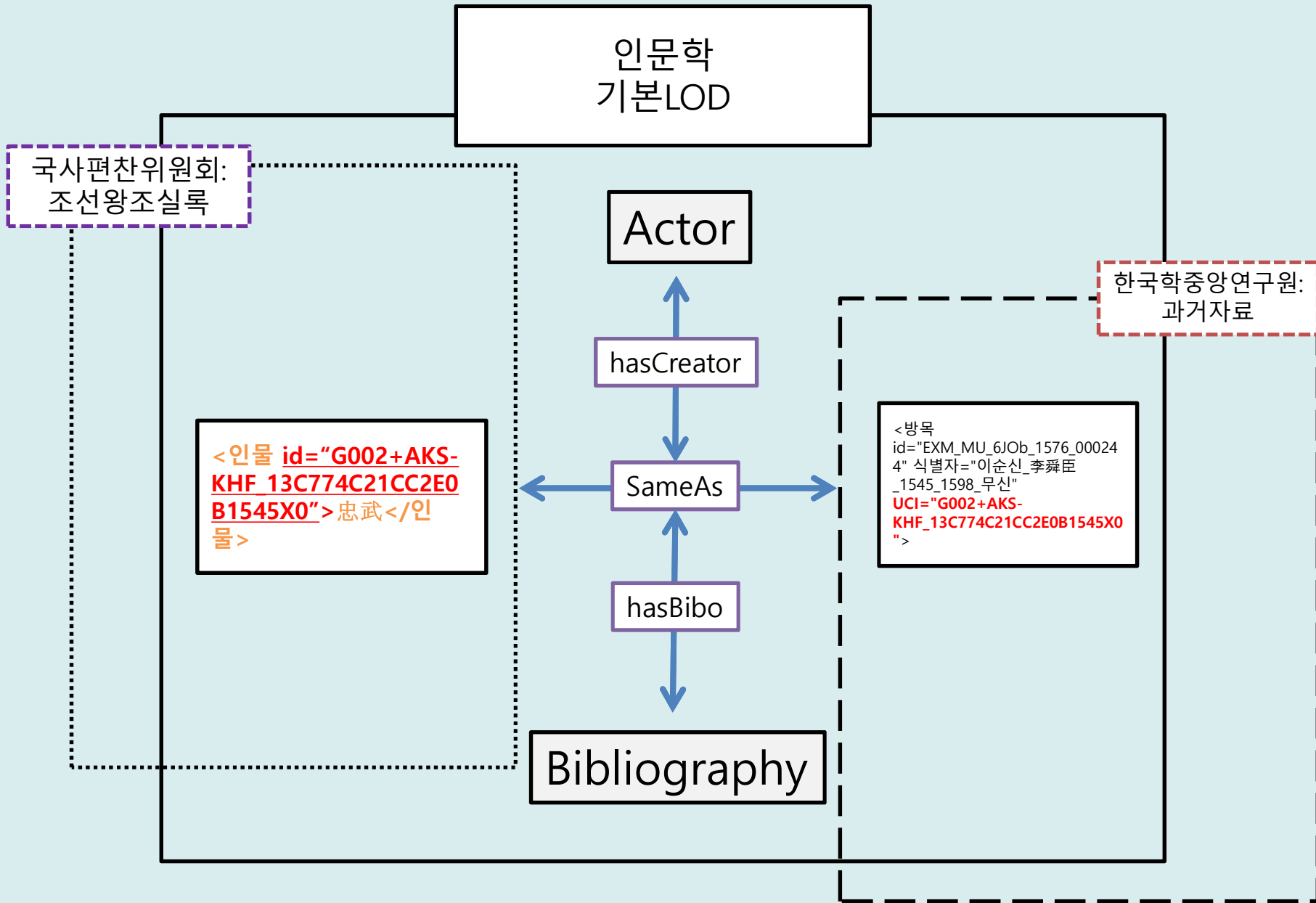

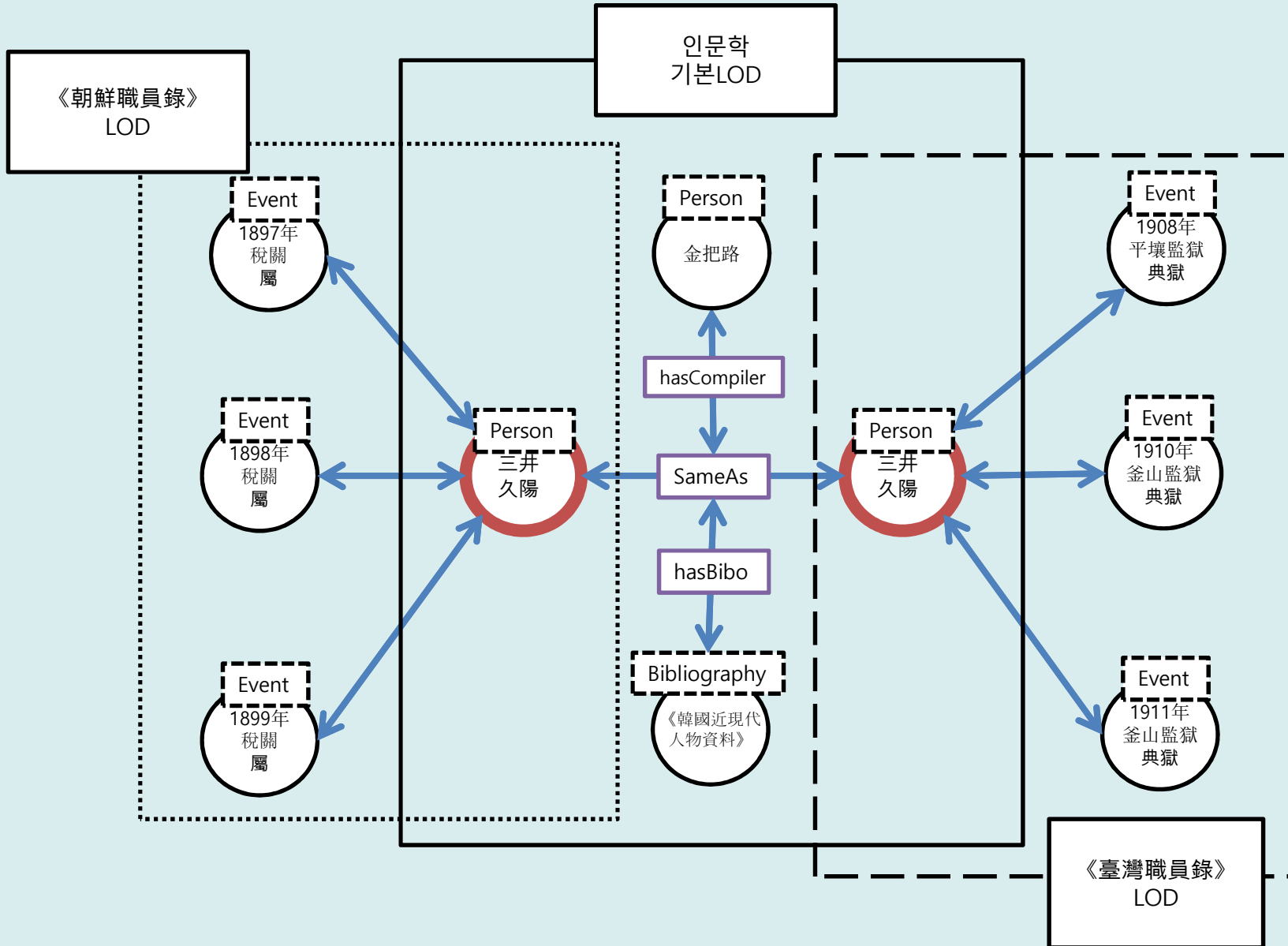

조선왕조실록

我朝名將, 指先屈於 <인물 id="G002+AKS-KHF_13C774C21CC2E0B1545X0"> 忠武 </인물>

한국역대인물종합정보시스템

```
<?xml version="1.0" encoding="UTF-16"?>
<방목 id="EXM_MU_6JOb_1576_000244" 식별자="이순신_李舜臣_1545_1598_무신" UCI="G002+AKS-KHF_13C774C21CC2E0B1545X0">
```

.....

```
<인명정보>
  <인명 유형="성명" 표시="대표"
id="EXM_MU_6JOb_1576_000244" 한글음="이순신">이
순신(李舜臣)</인명>
  <인명 유형="성" id="179" 한글음="이">이
(李)</인명>
  <인명 유형="자" 한글음="여해">여해(汝諧)</인
명>
```

```
</인명정보>
<생졸년정보>
  <생년><간지>을사(乙巳)</간지> <연도 시대구
분="A">1545</연도> <왕대>인종 1</왕대> <세기/></
생년>
```

```
<졸년><간지>미상(未詳)</간지> <연도 시대구
분="A">9999</연도> <왕대>미상</왕대> <세기/></졸
년>
```

```
</생졸년정보>
```

.....

```
<본관 유형="본관" id="157" 식별자="덕수이씨_德水李氏"
  한글음="덕수">덕수(德水)</본관>
  <거주지 유형="거주지" id="323" 한글음="아산">
아산(牙山)</거주지>
```

.....

승정원일기

故統制使 <인물 id="G002+AKS-KHF_13C774C21CC2E0B1545X0"> 李舜臣 </인물> 祠宇額號望, 武烈·壯烈。

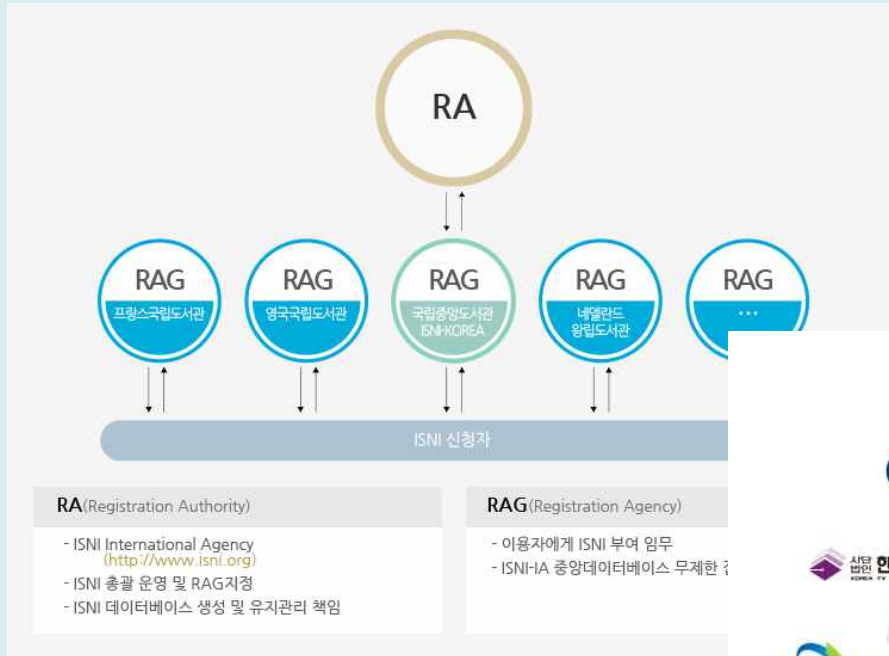

"한국 역대 인물"을 통한 ISNI 컨소시엄 참가