韓國音樂學資料叢書 十四

協律大成・梁琴新譜
歐邏鐵絃琴字譜・玄琴五音統論
靈山會象・芳山韓氏琴譜・浪翁新譜

韓國音樂學資料叢書 十四

協律大成・梁琴新譜
歐邏鐵絲琴字譜・玄琴五音統論
靈山會象・芳山韓氏琴譜・浪翁新譜

國立國樂院

古樂譜解題

1. 協 律 大 成

李 東 福 (慶北大 藝大 教授)

編者, 年代未詳, 寫本 一冊 93張(186面) 縱 35.4cm×橫 23.4cm 所藏 : 李燉熙(江陵) : 原本 서울大學校 가람文庫(圖書番號 : 가람古781, 751 H995) : 轉寫本.

『協律大成』은 編者・年代 未詳의 歌譜이다. 그러나 오로지 歌譜로서만이 아니라 器樂曲도 실려 있다는 점이 다른 歌譜와는 다른 點이라고 하겠다. 協律大成의 珍本은 李根宇氏 所藏이던것이 現在는 그의 令郎 李燉熙氏에게 물려서 傳해지고 있으며, 李根宇氏의 所藏本에 依한 轉寫本이 서울大學校의 가람文庫(圖書番號 : 가람古781, 751 H995)에 所藏되어있다. 그리고 1960年 11月 16日에 가람文庫 所藏本에 依한 print本이 東國大學校 文理大 教授인 誠岩學人 金根洙님에 依하여 國語國文學資科叢書 第七輯으로 刊行되었다. 本稿에서는 東國大의 print本을 參考하였으며 規格・面數 等은 가람本을 擇하였음을 밝혀둔다.

『協律大成』의 內容을 一瞥하면 調律之法・洋琴圖・與民樂・本還入・細還入・平調靈山會上의 器樂曲譜와 22曲調의 羽調 및 界面調의 歌曲의 樂譜가 실려 있으며, 連音標說明, 歌之風度形容十五條目, 永言全部에는 男唱 歌曲 30曲調에 642首와 女唱秋에는 23曲調에 186首 等 總 828首의 時調詩를 曲調에 따라 排列하고 一一히 連音標를 붙였으며, 八曲의 歌詞를 樂譜나 連音標 없이 사설(text)만 실었다.

永言全部에 실려있는 時調詩의 內容과 排列의 順序는 『歌曲源流』와 거의 같으며, 『歌曲源流』의 著者는 朴孝寬・安玟英의 作品이 收錄된 것으로 미루어 보아 時調詩에 關한 限 『歌曲源流』가그 藍本인 것 같다. 위의 것이 事實이라면 이 책은 『歌曲源流』의 編纂年代인 高宗 13年 (1786 A.D) 以後에 되었을 것이다.

『協律大成』의 調律法은 完全 8度와 完全 5度로 調律하며 同書의 調律之法은 다음과 같다.

〈調律之法〉 原文

「最先調一(＊林)字律與黃鍾合然後一(＊林)字與市(＊林)字謂之雌雄律(＊Octave 音)

次調船(＊林)字與市(＊林)字合謂之兄弟律 旣得船(＊林) 字律則眠(＊黃) 字律自成矣以眠(＊黃) 字律調來(＊潢)字謂之祖孫律.

次得中(＊仲)字因中(＊仲) 調斗(＊仲) 因市(＊林) 得呼(＊汰) 因呼(＊汰) 調家(＊太) 因家(＊太) 得上(＊南) 因上(＊南) 調安(＊南) 因安(＊南) 得字(＊無) 因子(＊姑) 調酒(＊夾) 因酒(＊夾) 得不(＊無) 然後因長(＊無) 調李(＊無) 因安(＊淌) 調白(＊南) 因酒(＊浹) 調詩(＊夾) 因家(＊汰) 調百(＊太) 因眠(＊潢) 調篇(＊黃)

이상 調律之法과 洋琴圖를 參考하여 解讀에 도움이 되도록 표로서 정리하면 다음과 같다.

協 律 大 成

絃數 / 棵便	第 1 絃	第2絃	第3絃	第4絃	第5絃	第6絃	第7絃
左 棵 左 便	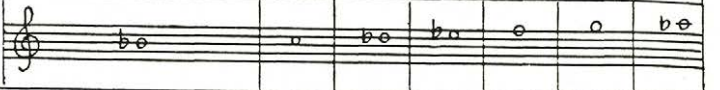						
現 行 音 程	林	南	無	潢	汰	沽	沖
現 行 口 音	당	동	지	징	칭	○	퐁
『協 律 大 成』	倘 淋 船	動浦上	至濂不	微潢來	稱汰呼	○浹子	種沖天
左 棵 右 便	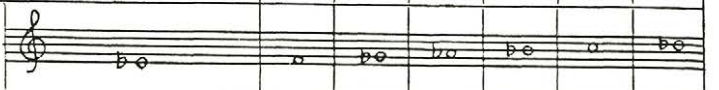						
現 行 音 程	黃	太	夾	仲	林	南	無
現 行 口 音	당	동	지	징	칭	○	○
『協 律 大 成』	唐 潢 眠	同汰家	之浹酒	澄沖中	層淋市	○浦安	○濂長
右 棵 左 便	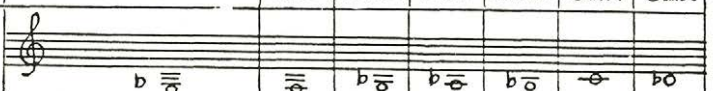						
現 行 音 程	倩	仗	俠	仲	淋	倘	儵
現 行 口 音	칭	칭	칭	흥	동	동	○
『協 律 大 成』	淸 黃 篇	靑太百	○夾詩	與仲斗	광林一	登南白	○無李

(※ ○표는 없는 것임)

同譜의 與民樂 樂譜는 文字譜의 一種인 詩譜로 된 洋琴譜인데, 第一章은 없으며 第二章부터 第七章까지 있다. 與民樂 第二章의 註에 "自二章至七章每章各三十二句"라고 있는 것과 같이 제 2 章부터 제 7 章 끝까지 1 句씩을 나누어 各各 32句(＊刻 또는 長短과 같음)로 되어 있는데 이것은 現行 與民樂이 各章마다 32刻(長短)으로 되어 있는 것과 同一하다. 本還入과 細還入은 2 句씩을 나누어 36句로 하였는데 現行과 같다. 平調靈山會上은 現行 上靈山에 該當하는 것으로서 初章부터 5 章으로 分章되어 있다. 平調會上은 다른 樂譜에서는 보기드문 樂曲이다. 以上 4 曲은 모두 時價 없이 詩譜로 記譜되었다.

歌曲에는 羽調에 7 曲調와 界面調에 15曲調 等 모두 22曲調를 歌詞와 함께 적고 있는데, 詩譜(洋琴譜)에다. 「○ ·) · (」 等의 記號를 併記하였다. 即 中間에 詩譜를 적고 左則에 歌詞(text), 右則에○) (等 記號를 적었다. 22曲調의 歌曲譜의 大餘音에는 大音·靑大音·靑搔音·靑半詮·靑弄音 等이 있는데 이것은 다음에 接續되는 曲에 따라 어는曲의 大餘音을 演奏하는 가를 밝힌 것이라고 생각한다.

歌曲의 樂譜(詩譜로된 洋琴譜) 다음에는 그 다음에 나오는 連音標에 關한 記號를 說明하였고, 歌曲의 曲別로 特徵的인 것을 나타내는 曲態 또는 曲想標語라고 할 수 있는 歌之風度形容十五條目이 있다.

그 다음에 梅花點長短과 長鼓長短이 있다. 長鼓(*杖鼓)長短의 初章 以下 大念(*大餘音)까지의 各章別 長短 點數는 梅花點長短의 圖解와 함께 記載하였는데, 總150點으로 되어 있다.

다음에 永言全部라고 하여 歌曲(*男唱) 642首와 女唱秩(*女唱歌曲)에는 185首 等 都合 827首의 歌詞(text)를 실고 있는데, 時調詩 右側에 連音標를 적었다. 同譜의 女唱秩의 後庭花 다음에 있는 臺와 羽調 二數大葉 앞의 臺 사이에 將進酒를 挿入한 것은 將進酒를 女唱 歌曲으로 取扱한 것이며 앞으로 「臺」의 性格이 究明되어야 하겠다.

또한 女唱秩의 二數大葉 註에는 "初數大葉, 三數大葉·瓮弄(*言弄)·編樂·瓮編(*言編) 等 6曲이 女唱에는 없다."고 하였다. 그래서 女唱秩의 界面調 二數大葉(#50) 의 註에 女唱 初數大葉이라고 있으며, 瓮編(#182)의 註에 男唱이라고 註한 것은 女唱 歌曲에 二數大葉과 瓮編이 없기 때문이라고 생각한다.

『協律大成』에는 女唱秩의 歌曲 第185首인 女唱 中擧와 第186首인 奏臺(*現行 太平歌 가사와 같음)사이에 모두 8首의 歌詞가 있다. 8歌詞를 歌曲의 맨끝곡바로 앞에 配置한 까닭이 궁금하다. 『協律大成』에 收錄된 歌詞는 樂譜나 連音標 없이 歌詞(text)만을 적었는데, 名妓歌는 다른데서 볼 수 없는 것이고, 關東別曲과 勸酒歌는 다른데 있는 것과 약간 다른 부분이 있다.

『協律大成』 目次

○調律之法

○洋琴圖

○與民樂 二三章訣 五言曰

山月皎如燭 霜風時動竹

夜半鳥驚棲 窓間人獨宿

四五六七章 六言曰(*없음)

〈樂譜〉

1. 與民樂(*初章은 없음)

二章註：自二章至七章每章各三十二句

(*與民樂 樂譜는 詩譜로 된 洋琴譜로서 歌詞 없이 2章부터 7章까지 1行을 1刻〔1장단：本譜에서는 1句로 함〕으로 삼아서 적었다.

2. 本還入(*章別 區分 없음)
3. 細還入(*章別 區分없음)
4. 平調 靈山會上(*現行 上靈山에 該當) (初章·二章·三章·四章·五章)
5. 羽調 初數葉(*天皇氏 詞) (初章·二章·三章·中章·四章·五章·大音)
6. 二數大葉(*江潮에 詞) (初·二·三·中·四·五·大)
7. 平擧數葉(女唱) (* 이몸 식어져서 詞) (初·二·三·中·四·五·青大音)
8. 三數大葉(*屈原忠魂 詞) (初·二·三·中·四·五··青騷音)
9. 騷聲(어제밤도 혼자 곱송그려서 詞) (初·二·三·中·四·五·青半瓮)
10. 半瓮數葉(*三月三日 詞) (初·二·三·中·四·五·大)
11. 其二(*흐리나 말그나 詞) (初·二·三·中·四·五·) 大音上篇通用
12. 界面調 初數大葉(*압못세든 고기 드라 詞) (初·二·三·中·四·五·大)
13. 二數大葉(*華山의 春日暖 詞) (初·二·三·中·四·五·大)

14. 中擧 數大葉(女唱) (*누구나자년 窓밧게 詞) (初・二・三・中・四・五・青大音)
15. 三數大葉(*轅門藩將氣雄豪 詞) (初・二・三・中・四・五・青弄音)
16. 界旋弄(*기럭이 풀풀 다나라드니 詞) (初・二・三・中・四・五・大)
17. 旋弄(*十載를 經營屋數椽 詞) (初・二・三・中・四・五) 大音與上篇通用
18. 界弄(*月一版燈三更 詞) (初・二・三・中・四・五・大)
19. 始弄返樂(*가마귀 거무나 다나 詞) (初・二・三・中・四・五・大)
20. 羽樂(*君不見黃河之水天上來 詞) (初・二・三・中・四・五・大)
21. 其二(*우슬 부슬 雨滿空 詞) (初・二・三・中・四・五)
大音上下篇大音通用
22. 旋樂(*碧紗窓 詞) (初・二・三・中・四・五・大)
23. 編樂(*남우도 바히 詞) (初・二・三・中・四・五・大)
24. 編數大葉(*鎭國名山 詞) (初・二・三・中・四・五)
大音上仝
25. 旋編(*寒松亭 詞) (初・二・三・中・四・五・大)
26. 界樂(*鐵驄馬 詞) (初・二・三・中・四・五・大)
以上 歌曲譜(洋琴譜)

○連音標 說明

ㄱ : 題目標
ㄴ : 가즌든홀님
ㄴ : 훗든홀님
ㄴ : 눌러뉘는표
✓ : 드러뉘는표
ㅅ : 반긱표
ㄱ : 연음
△ : 두표
ㄴ : 장귀
ㅣ : 막뉘는표
ㅅ : 볼써러진 장단표

隨勢而拍 先以半刻下以七點拍之則可以合符.

自標雖如是聲韻之用變動無常字音語彙高低淸濁互有權變而擧流音亦有疊直之勢歌者隨其曲與律合宜之勢而歌之不爲膠瑟可也 一言以蔽之曰通神妙然後可謂詠歌爾.

○歌之風度形容十五條目

初中大葉　南薰五絃 行雲流水
二中大葉　海濶孤帆 平川挾灘
三中大葉　項王躍馬 高山放石
後庭花　鴈叫霜天 草裏驚蛇
二後庭花　空閨怨婦 寂寞悽悵
初數大葉　長袖善舞 綠柳春風
二數大葉　杏壇設法 雨順風調
三數大葉　轅門出將 舞刀提賊
搔聲　暴風驟雨 飛飛橫行

編搔聳　　兩將交戰 用戟如神
蔓横　　舌戰群儒 變態風雲
弄歌　　浣紗清川 逐浪翻覆
樂時調　　堯風湯日 花蘭春城
編樂時調　春秋風雨 楚漢乾坤
編數大葉　大軍驅來 鼓角齊鳴

○梅花點長短

單手拍之以五點用而復始不拘半刻

○長鼓長短(＊梅花點 長短으로된 杖鼓長短은 省略)

初章　二十點
二章　十七點
三章　二十三點
中念　十 點
四章　十七點
五章　三十點
大念　三十三點

○永言全部

『協律大成』의 永言全部에는 男唱歌曲의 歌詞(text) 642首와 女唱歌曲 186首等의 總828首의 歌詞(text)를 時調詩 右側에 連音標를 달아서 적었다. 다음에 보이는「#」은 首를 나타내며, 아라비아 숫자는 首의 序數를 나타낸다.

1. 羽調 初中大葉(# 1 → # 3)
　　南薰五絃 行雲流水
2. 長水葉(# 4)
3. 三中大葉(# 5 → # 6)
　　項王躍馬 高山放石
4. 界面調 初中大葉(# 7)
5. 二中大葉(# 8)
6. 三中大葉(# 9)
7. 後庭花(# 10) (
　　鴈 叫霜天 草裏驚蛇
8. 臺(# 11)
9. 羽調 初數大葉 (# 12 → # 21)
　　長袖善舞 綠柳春風

10. 二數大葉(#22→#56)

杏壇設法 雨順風調

11. 羽中擧(#57→#73)

12. 平擧(#74→#95)

13. 頭擧(#96→#117) 존ㅈ진ㅎ닙

14. 三數大葉(#118→#138)

轅門出將 舞刀提賊

15. 搔聳(#139→#150)

暴風驟雨燕橫行

16. 栗糖數大葉(#151→#155)

舌戰羣儒 變態風雲

或稱半瓮數大葉 純羽調則爲羽弄歌之

17. 界面調 初數大葉(#156→#158)

18. 二數大葉(#159→#239)

19. 中擧(#240→#292) 중허리드는 ㅈ존ㅎ닙

20. 平擧(#293→#354) 막니는 자존ㅎ닙

21. 頭擧(#355→#421) 존쟈존ㅎ닙

22. 三數大葉(#422→#444)

轅門出將 舞刀提賊

23. 蔓橫(#445→#469)

舌戰羣儒 變態風雲

俗稱瓮弄者與三數大葉同頭而爲弄也.

24. 弄歌(#470→#526)

浣紗清川 逐浪翻覆

25. 界樂(#527→#557)

26. 羽樂(#558→#576)

堯風湯日 花爛春城

27. 瓮樂(#577→#603) 지르는 낙

28. 編樂(604→#610)

春秋風雨 楚漢乾坤

29. 編數大葉(#611→#632)

大軍驅來 鼓角齊鳴

30. 瓮編(#633→#642) 지르는 편

女唱秩(*以下는 女唱歌曲)

只傳羽調中大葉界面調二中大葉界區調後庭花將進酒故今上冊後亦不知存亡

1. 羽調 中大葉(# 1)

2. 界面 二中大葉(# 2)

3. 花後庭(# 3)

4. 臺(# 4)

5. 將進酒 (# 5) 自此半刻式入羽

6. 臺(#6)
7. 羽調 二數大葉(#→#19)
女唱無初數大葉三數大葉瓮弄樂編藥瓮編.
8. 中擧(#20→#29) 즁허리드는 쟈즌한닙
9. 平擧(#30→#35) 막드는 ᄌᆞ즌한닙
10. 頭擧(#36→#47) 존 자즌한닙
11. 栗糖數大葉(#48→#49) 或稱半數瓮大葉.
12. 界面調 二數大葉(#50→#66) 女唱初數大葉.
13. 中擧(#67→#86) 즁허리드는 자즌한닙
14. 平擧(#87→#107) 막드는 ᄌᆞ즌한닙.
15. 頭擧(#108→#120) 존 ᄌᆞ즌한닙.
16. 弄歌(#121→#134)
17. 羽樂(#135→#151)
18. 界樂(#152→#165)
19. 編數大葉(#166→#181)
20. 男唱 瓮編(#182→#183)
21. 數大葉(#184)
22. 中擧(#185)
23. 歌終奏臺 女唱(#186) 〔* 現行 太平歌가사와 同〕

〈歌詞〉

協律大成의 歌詞는 女唱歌曲의 第185首와 第186首의 사이에 모두 8곡의 歌詞가 있다.

1. 漁父詞
2. 處士歌
3. 想思別曲
4. 春眠曲
5. 名妓歌
6. 關東別曲
7. 白鷗詞
8. 勸酒歌

◎ 가람 李秉岐 先生이 江陵의 李根宇 所藏의『協律大成』을 轉寫할 때 그 뒤에『徽琴歌曲譜』에서 移記한 徽琴圖式, 調絃法, 徽琴歌曲譜目録, 商調調音 等이 収録되어 있으나 説明은 省略한다.

2. 梁琴新譜

文學博士 李 惠 求(서울大 名譽教授)

編者 梁德壽, 年代 1610年, 筆寫本, 1冊26張, 縱26,7cm×橫 22.2cm, 서울大 中央圖書館圭章閣 所藏圖書, 도서番號 : 가람780.951 Y 17y, 玄琴譜

이 琴譜는, 그 序文에 쓰이어 있는 바와 같이, 樂師 梁德壽가 壬辰亂을 避하여 南原에 寓居하였을 때, 거문고道가 斷絶되지 않게 하기 위하여 썼고, 西紀一六一〇年에 發刊된 것이다.

이譜에 실린 曲은 다음과 같은 九曲이다.

一, **慢大葉** 樂時調
一, **北殿** 平調界面調 羽調界面調 羽調等 北殿 易棵而已
三. **中大葉** 俗稱 心方曲
四, **中大葉**
五, **中大葉** 羽調
六, **中大葉** 羽調界面調
七, **中大葉** 平調界面調
八, **調音**
九, **感君恩** 平調四編

以上 九曲이 梁德壽의 創作이 아니고, 當時 傳來되었던 曲임은 勿論이다. 그中에서 慢大葉과 感君恩은 이 梁琴新譜 以前의 譜에도 볼 수 있지만 그 中大葉은 다음과 같은理由로 貴重하다. 即 그 中大葉譜는 (一), 現存 樂譜中에서 最古의 것이고, (二), 平調, 羽調, 平調界面調, 羽調界面調, 以上 四調의 中大葉을 具備하여, 그 四調의 性質을 밝혀주는 것, (三), 비록 그 中大葉은 今日 불리우지 않지만, 그와 密接한 關係에 있고 今日까지도 불리우는 數大葉의 研究에 貴重한 資料가 되는 것이다.

梁琴新譜 以前의 大樂後譜와 安瑞琴譜에는 慢大葉은 있지만, 中大葉은 없고, 梁琴新譜 以後의 玄琴東文類記(泰昌元年 또는 光海君十二年 또는 西紀一六二〇年 頃)에는 겨우 平調 中葉이란 것이 둘 있을 뿐, 또 玄琴新證假令(肅宗六年, 西紀一六八〇年)에는, 비록 梁琴新譜와 같이 四調의 中大葉譜는 있지만, 그것은 井間譜로 되어 있지 안하여 梁琴新譜처럼 曲의 時價를 表示하지 못하여 未備하다.

梁琴新譜의 四調, 即 平調, 羽調, 平調界面調, 羽調界面調는 拙著「韓國音樂研究」에서 자세히 說明되었기에, 여기서는 다만 그 四調가 遊藝志에서는 各各 平羽調, 羽調, 平界調, 羽界調로 別稱되었고, 現在에는 그 四調中에서 平調와 平調界面調는 없어졌고, 다만 羽調와 界面調(即 梁琴新譜의 羽調界面調)二調만이 남었다는 것을 參考로 指摘하여 둔다.

慢大葉, 中大葉, 數大葉은 慢・中・數・이같은 무브멘트(Movement)를 이루었었는데, 그中에 慢大葉은 遊藝志에 안 보이는 까닭에, 正祖頃에는 벌써 없어진 듯 하고, 中大葉도 그 以後 또 없어졌고, 지금에는 겨우 數大葉만 남었다. 이같이 中大葉은, 비록 現在

演奏되지 않지만, 그와 同系列에 屬하는 現行 數大葉의 研究에는 不可缺의 貴重한 資料다.

調 絃 法

梁琴新譜 調絃法의 平調散形을 同譜中의 調絃法에 關한 說明과 함께 살펴보면 다음과 같다. 即 먼저 清絃棵外清및 棵上清줄의 高低를 定한다(現行 調絃法에 依하면 (B플랠). 그것이 即 平調散形의 宮이다. 다음 母指로 大絃第六棵를 가볍게 누르고 清絃音에 마 춘다(B플랠). 平調散形에 依하면, 大絃第六괘音은 商이어서, 清絃(宮)보다 높으나, 가볍게 눌리면 商이 아니고 宮이 될 것은 分明하다. 다음에는 名指로 遊絃第二괘를 가볍게 눌러 清絃法에 마춘다(B플랠). 遊絃第二괘도 宮이 아니고, 商인 理由는 역시 그괘를 輕按하지 않고, 力按한 까닭임이 分明하다. 다음엔 文絃의 岐棵를 올렸다 내렸다 하여 大絃第三괘音 即 平調散形의 羽가 아니고 그보다 낮은 徵로 마춘다(F).

다음 羽調散形과 羽調 調絃法의 說明을 比較하면 다음과 같다. 羽調의 大絃과 清絃은 平調의 그것들과 다 같다. 다만 武絃의 岐棵가 棵外清의 岐棵보다 올라와서 大絃第二괘音에, 即 宮에 맞는다(E플랠). 이와 反對로 文絃의 岐棵는 鳳尾에 가까히 내려가서 武絃音, 即 宮과 맞는다(E플랠).

平調散形에서 遊絃 第二괘音이 宮이 아니고 商인 까닭은 다음 글로 說明된다. 「지금每棵를 누를 때, 마치 第二괘를 力按(이것은 推라고도 稱하여 줄을 앞으로 내밀어서 뗑기게 하여 그 音을 올린다) 하여 第三괘의 音을 내듯한다. 故로 大絃과 遊絃을 各各 一音씩 내려서 調律한다. 古今이 이같이도 다를가!」

梁琴新譜와 樂學軌範의 調絃法을 比較하면 平調에 있어서는 一致하나, 羽調에 있어서는 棵外清에서만 다르다. 即 梁琴新譜에 依하면, 羽調의 棵外清은 徵인데, 樂學軌範에 의하면 그것은 宮이다. 또 한편 梁琴新譜와 現在의 調絃法을 比較하면 훨씬 다르다. 即 梁琴新譜에는 平調와 羽調의 두가지 調絃法이 있으나, 지금에는 梁琴新譜의 平調 調絃法에 該當하는 한가지 밖에 없다. 이같이 지금에는 거문고 調絃法은 平調것 밖에 없는데, 音樂, 即, 數大葉은 羽調것 밖에 없기 때문에, 自然 羽調 數大葉을 平調로 調絃된 거문고로 타게되어서, 不合理가 생긴다. 그 例는 數大葉의 終止에서 發見되는데, 여기서는 그 說明을 略하겠으니, 拙著「韓國音樂研究」를 參照하기 바란다.

執 匙 法

右手의 食指와 長指새에 술대를 끼우고, 母指와 食指끝으로 그것을 쥐고, 남어지 三指로 주먹을 쥔다. 술대를 힘 있게 쥐면 點(치고, 뜨는 것)과 畫(二 以上의 줄을 내리 긋는 것)이 바르다. 또 술대가 橫(水平)이면 不可하고, 從絃直彈(垂直으로 타는 것) 하여야한다.

按 絃 法

左手로 줄을 누를 때, 母指를 大絃 第五괘에 대고, 長指를 大絃 第三괘에 대고, 名指를 遊絃 第三괘에 대고, 小指를 文絃에 대고 나서, (但 現在는 위와 같이 하지 않는다), 술대로 文絃에서 武絃까지 다 내 긋는 것을 清이라고 한다. 文絃을 치려면 그 줄에서 小指를 들고, 音이 난 後에는 도로 그줄을 눌르는 것이 妙法이다.

按絃이 橫(水平)이면 不可하고, 손고락이 大棵(即 鳳尾 쪽)를 向하여 從絃直按 即 垂直으로 줄을 눌러야 한다.

合 字 法

大　　大絃의 略
方　　遊絃의 略
二, 三, 四, 五.　　棵의 次第
フ　　母指의 略
人′　食指의 略
レ　　長指의 略
タ　　名指의 略
ゝ　　右點은 擧絃 即 술대를 안을 向하여 떠서 내는 표. 「뜰」에 해당하는것
ゝ　　右點은 打絃 即 술대를 밖을 向하여 쳐서 내는표
丨　　文絃에서 所按의 絃 까지 順次로 긋는 것
L　　文絃에서 武絃까지 죽 긋는 표, 一名, 皆清.
點이 없는 것.　　줄을 누르고 술대를 쓰지 않고 노는 손고락으로 自出하는 것
ス　　가볍게 줄을 누르는 것
ミ　　弄絃, 또는 搖
ム　　그 줄을 引(力推)한 즉, 그 音이 先平(先輕按)하다가 後高(後力按)하고, 소리가 나면 곧 도로 例按하는 것(연이때 같이 누르는 것).

時 價 表 示 法 (打量法)

縱畫(세로 그은 것)은 行(줄)이라 하고, 橫畫(가로 그은 것)은 腔이라고 한다. 各腔 아래에 글字가 많고 적은데, 글字가 많으면, 節奏가 急하고, 反對로 적으면 느리다.

梁琴新譜의 時價表示는 比較的 不分明하다. 特히 慢大葉이 더 甚하다. 그러나 이 慢大葉을 大樂後譜의 그것과 比較하면, 그 時價를 좀 더 분명하게 알 수 있다. 即 梁琴新譜의 慢大葉의 一腔은 八井間으로 細分된다. 그리고 梁琴新譜의 中大葉의 六腔은 各各 三, 二, 三, 三, 二, 三井間으로 細分될 것이다. 그것은 第二, 第五腔이 其他 것 보다 좁은 것과 또 現行 數大葉의 例로 證明된다(拙著 韓國音樂研究 一八페이지 參照).

譯 譜

梁琴新譜 中에서 慢大葉譜는 外國人著書에서 五線譜로 번역된 것이 있으나, 그것은 宮, 商, 角, 徵, 羽를 中國의 五音과 混同하였다. 宮, 商, 角, 徵, 羽가 中國의 五音과 다른 것은 合字譜에 依하여 證明된다. 即 그 一例로 樂時調(平調와 同)의 慢大葉과 平調界面調의 中大葉을 比較하면, 그 二曲의 宮은 다 같이 「大五」인데, 商은 하나에서는 「大六」이고, 또 하나에서는 「大六力」으로, 이 같이 다른 것을 보아도, 그 商이 中國의 商과 다른 것을 알 수 있다.

梁琴新譜의 慢大葉과 大樂後譜의 그것을 比較하면, 前者의 宮, 商, 角, 徵, 羽가 後者의 宮, 上一, 上二, 上三, 上四와 一致함을 發見할 것이다. 따라서, 그들의 音程은, 그 曲이 平調냐 界面調냐에 따라서 各各 다르다. 一例를 들면 다음과 같다.

羽	徵	角	商	宮	
또는 上 四	上 三	上 二	上 一	宮	
g	f	es	c	B	平 調
as	f	es	des	B	界面調

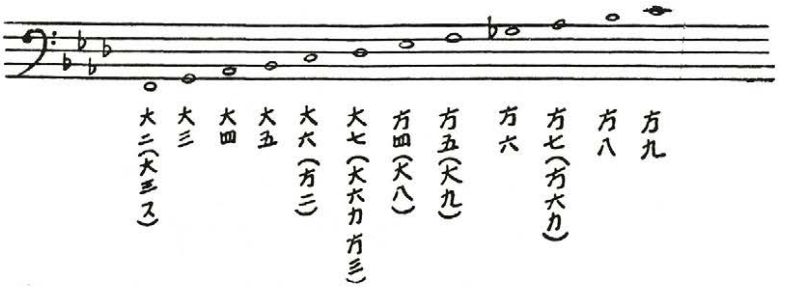

3. 歐 邏 鐵 絲 琴 字 譜

文學博士 **張 師 勛** (서울大 名譽教授)

編者 李圭景 飜譯 第 圭達參校, 年代 純祖, 韓紙, 筆寫本 1冊 21張, 縱 17㎝×橫 21㎝, 서울大 圭章閣, 圖書番號 : 가람 古 787 Y 55g, 洋琴譜

李圭景의 字는 伯揆, 號는 五洲, 正祖朝 柳得恭, 朴齊家, 徐理修로 더불어 四檢書官의 한 사람이다.

그의 著書에는 五洲衍文長箋散稿 六十冊과 五洲書種·青壯館稿·士小節·紀年兒覽·蜻蛉國志·盎葉記·宋史補傳·明遺民傳 등이 있는 바 當代 學界에 이바지한 바가 컸던 것이다.

歐邏鐵絲琴字譜는 字義 그대로 歐羅巴의 鐵絲로 된 琴의 字譜라는 말이다.

樂譜는 遊藝志 뒤 끝에 있는 洋琴字譜와 同一하며, 거기에 九條項으로 나누어 洋琴의 流入을 비롯한 律名·字點 등의 說明이 붙어 있는 點이 遊藝志와 다르다.

第一 叛來條에 「歲在丁丑仲春 同典樂文命新 講作此譜」라 있어 純祖 十七年에 洋琴譜를 처음 만든 듯한 印象을 주고 있지마는 同項 「嘗見文獻錄中 有人於小紙列書 某某書及梁琴一譜」 云云의 文句로 보나 燕巖集 卷之四十二 熱河日記 銅蘭涉筆에 「歐邏鐵絃琴 吾東謂之西洋琴 西洋人稱天琴 中國人稱蕃琴 亦稱天琴 此器之出我東 未知何時 而其以土調解曲 始于洪德保 乾隆壬辰 六月十八日 余坐洪軒 酉刻立見其解此琴也 欒見洪之 敏於審音 而雖小藝 既系叛始 故余詳錄其日時 其傳遂廣于今九年間 諸琴師無不會彈…」의 記錄

에 依하면 洋琴字譜가 꼭 文命新에서 비롯한다고 할 수 있을른지 疑問이다.

目　　次

第一　刱來　　琴　　譜
第二　律名　　調絃～羽調調絃・界面調絃
第三　字點　　靈山會相(大一～四, 中一～四, 小一～四, 除一～四, 還入
第四　宜用彼字　　－～四, 下絃還入 －～四)
第五　製形　　歌　　曲　俗稱 紫芝羅葉
第六　藏棄　　時　　調
第七　鼓絃
第八　琴銘
第九　典攷

이 樂譜가 모두 譯譜되어 全貌를 把握하게 된 것은 1958年度 以後에 屬한다.

이 樂譜가 오랫동안 解讀되지 못한 理由는 俗樂器인 洋琴을 雅樂器와 同一視한 데에 起因한다.

다시 말하면, 洋琴 各絃의 音程을 實際와는 距離가 먼 雅樂式인 十二律의 順에 依하여 配律하고, 이에 따라서 樂譜를 만들었기 때문에 解讀이 不可能했던 것이다.

이에 대하여는 張師勛의 「歐邏鐵絲琴字譜의 解讀과 現行 平時調와의 諸問題」(1958 亞細亞研究 通卷 二號)에서 詳述하였기로 그를 參考하기 바라며, 여기서는 그릇된 洋琴의 配律을 訂正한 結果만 紹介하여 두기로 한다.

歐邏鐵絲琴字譜의 律名과 訂正律名 比較表

區分	絃順 / 律名 比較	第1絃	第2絃	第3絃	第4絃	第5絃	第6絃	第7絃
右 棵 左 便	在來式 律名	工	黃	大	太	夾	姑	仲
	訂正 律名	黃	太	夾	仲	林	南	無
左 棵 右 便	在來式 律名	蕤	林	夷	南	無	應	上
	訂正 律名	潢	汰	浹	沖	淋	湳	潕
左 棵 左 便	在來式 律名	潢	汰	汰	浹	潕	沖	潕
	訂正 律名	淋	湳	潕	潢	汰	潕	沖

4. 玄琴五音統論

文學博士 張師勛 (서울大 名譽敎授)

編者 尹用求?, 年代高宗 23年 丙戌(1886). 寫本 1冊, 現 韓國 精神文化硏究院 圖書室, 前舊皇室文庫 (藏書閣) 所藏, 玄琴譜.

玄琴五音統論이라 하여 五音과 調格, 與民樂의 順으로 論說하였으나 注意할 바 못된다. 다음에는 玄琴圖·徽琴式圖·徽琴學門入識이 있고, 羽調長理音 以下 거문고譜 (肉譜)가 揭載되어 있다.

徽琴學門入識에

『吾族兄 秋河先生 顯求氏 攻經術 而兼通 六藝間 嘗注意律呂 每以本琴之不合爲感 與余質論者屢矣』

라 있고, 더욱이 庚辰年(高宗17年)에는 使臣을 따라 燕京에 가서 琴과 嚮齋譜를 求得하여 秋河와 더부러 硏究한 다음 우리나라 調로 옮기는데에 十數朔을 공부하였고,

『乙酉冬 與秋河 購劇數月 奚成一譜 開錄如左 以俟沒之學者』

라 하였으니, 이 琴譜가 이루어진 것은 乙酉 다음 해인 丙戌年이 된다.

또, 韓末年에 徽琴에 能하고 徽琴譜를 世上에 내 놓은 분이 尹顯求와 尹用求임을 생각하면 이는 高宗 二十三年 丙戌 尹用求의 編著임에 틀림 없다.

또한 參考로 들거니와 玄琴圖의 調絃法에 있어서 旋法과 調의 區分없이 文絃은 黃, 遊絃(開放絃)은 仲, 大絃(開放絃)은 無, 上淸은 林, 下淸은 林, 武絃은 林으로 統一되어 있는데, 이러한 調絃法도 古法이 아니므로, 이 樂譜가 이루어진 年代를 좁혀 주고 있다.

目 次

羽調 長理音
靈山會相
界面加樂調
兩淸還入
羽調加樂調
吹打調
本還入
細還入
羽調 初數大葉
〃 二數大葉
〃 中擧·平擧
〃 頭擧
〃 三數大葉
〃 搔龍耳
〃 栗糖
界面 初數大葉
〃 二數大葉
〃 中擧·平擧
〃 頭擧
〃 三數大葉
〃 言弄
〃 平弄
〃 界樂
(羽調) 羽樂
(〃) 言樂
編樂
編
言編
羽栗糖
界搔龍伊
還界樂

이같이 많은 曲이 收錄되어 있으며, 現行 거문고 가락은 거의 完備되어 있는 셈이다.

더욱이 이 琴譜는 거의 같을 뿐만 아니라, 靈山會相中 解彈이라던지 歌曲 還界樂以下(目次에서는 省略함)에 나오는 第二, 第三大餘音이라던지 歌詞에 따른 隨聲가락은 꼭 譯譜 整理되어야 할 것이다.

5. 靈 山 會 象

李 東 福(慶北大 藝大教授)

編著者 및 年代 未詳. 筆寫本 1冊 14張. 縱30.5cm×橫17cm・7行. 墨書. 延世大學校 中央圖書館 5層 貴重本閱覽室 所藏圖書. 圖書番號：고서 780,951가(128477). 洋琴譜 및 玄琴譜

이 樂譜의 表紙題名은『靈山會象』이다. 이 樂譜도 延世大學校 中央圖書館의 所藏本인 다른 고악보와 함께 필자에 의해 發掘되어 斯界에 처음으로 紹介하게된 古樂譜로서 唯一本이다.

이 樂譜는 萬歲歷(大淸 光緖二年歲次)을 뒤집어서 記譜한 樂譜로서 앞에는 洋琴譜를 적고, 뒤에는 거문고譜를 적었다. 이 樂譜에는 序文이나 跋文 또는 雜記 等이 없으므로 그 編纂動機(目的)나 編者・年大・底本 및 編纂方法 等을 알 수 없다.

『靈山會象』의 記譜法은 漢字式 洋琴 肉譜로 洋琴譜를 적고, 漢字式 玄琴 肉譜로 거문고譜를 적었으며, 時價의 表示는 없다. 이 樂譜의 洋琴譜에는 靈山會象 上靈山부터 念佛還入까지 있으며, 거문고보에는 上靈山부터 上絃道頭里까지 있는 不完全한 樂譜이다. 또한 記譜에 있어서도 거문고보의 上靈山 初章은 한글 거문고 肉譜로 기보되는 등 不完全한 點이 있다.

『靈山會象』의 目次를 簡略히 살펴보기로 한다.

1. 靈山會象(*제 1 번곡부터 제 7 번곡 念佛까지는 洋琴譜임. 以下 省略함. 現行 上靈山에 該當하며, 初章부터 四章까지로 分章되어 있다)
2. 中靈山(*初章부터 五章까지로 分章되어 있다)
3. 殘靈山(*現行 細靈山에 該當하며, 初章부터 四章까지로 分章되어 있다)
4. 加樂道頭里(*現行 別樂除只에 該當하며, 初章부터 四章까지로 分章되어 있다)
5. 上絃道頭里(*現行 上(三)絃還入에 該當하며, 初章부터 四章까지로 分章되어 있다)
6. 下絃道頭里(*現行 下絃還入에 該當하며, 初章부터 四章까지로 分章되어 있다)
7. 念佛(*現行 念佛還入에 該當하며, 章別區分이 5行半의 樂譜가 실려 있다. 以上은 洋琴譜이다)
8. 靈山會象(*이 곡부터 끝까지는 거문고 악보이며, 이곡은 現行 上靈山에 該當하며, 初章만은 한글 거문고 肉譜로 기보하였으며, 其外의 모든 곡은 漢字式 洋琴肉譜 또

는 거문고 肉譜로 記譜하였다. 初章부터 四章까지로 分章되어 있다.

9. 中靈象(*現行 中靈山에 該當하며, 初章부터 四章까지로 分章되어 있다)

10. 細靈山(*初章과 二章으로 分章되어 있다)

11. 中靈山 還入(*現行 細靈山의 뒷부분에 해당하리라고 생각하며, 章別區分은 없다)

12. 加樂道頭里(*現行 加樂除只에 該當하며, 初章·二章·四章으로 分章되어 있다)

13. 上絃道頭里(*現行 上絃還入에 該當하며, 章別區分은 없다)

樂譜는 제14張 뒷면 까지 있으며, 제15張에는 모두 비어 있다.

6. 芳山韓氏琴譜

文學博士 **張師勛** (서울大 名譽教授)

編者 韓玗錫, 年代 1916年, 寫本 1冊 99張, 縱25.2 cm×橫 19 cm, 金昇植의 外孫 洪鍾鎭 所藏

이 樂譜는 1959年 8月 18日 國立國樂院 展示會에서 처음 發見된 것이다. 樂譜中 欄外에

『此譜는 京城府 芳山町 四十九番地

正樂傳習所 正樂整理長

金議官 景南 門生 韓玗錫 丙辰 五月十二日 謄書

贈 仁兄 昭格洞 李康協』

이라 적혀 있다.

即, 이 琴譜는 韓玗錫의 謄書로 自己가 玄琴의 大家요, 正樂傳習所의 古樂整理長이던 金景南의 門下生이라는 點, 이 樂譜는 丙辰(1916年) 5月 12日 昭格洞에 居住하는 그의 樂友 李康協에게 贈與하기 위한·것이라는 點, 自己의 住所는 芳山洞 49番地라는 點 等을 數處에서 밝히고 있다.

그래서 "芳山 韓氏琴譜"라 假稱한 것이다.

대개의 琴譜는 거문고 肉譜이고, 洋琴 肉譜가 數種 보일 뿐인데, 거문고·가야고·洋琴 樂譜가 한 책에 收錄되어 있는 樂譜는 드물다.

特히 많은 曲調 가운데서 洋琴 肉譜인 時調 伴奏譜가 珍貴하며, 歌曲 太平歌 다음에 記載되어 있는 「舍館 紫芝羅葉」의 說明이 興味롭다.

『勿論 某處하고 妓女與鼓人으로 遊時에 翌日 早朝 唱歌가 名曰 "舍館 紫芝羅葉" 其曲은 羽調 小數大葉·半葉·界面 小數大葉·界弄·界樂·界編 合六歌與鼓人幷風流. 玄琴은 樂之丈 不彈하나이다.』

라 하여 「사관風流」란 어떤 것인가에 대한 처음 보는 記錄이다.

「사관風流」라면 향피리·대금·해금·장구·북으로 編成되는 慶豐年을 指稱해 왔는데, 여기에 半葉이 들어 있는 點이 좀 다르다.

그리고 「舍館」은 「사관」을 漢字로 쓴 것에 지나지 않고, 「사관」은 「鄕管」의 사투리로 생각된다.

曲目의 次序는 다음과 같다.

目　　次

序
八音
西琴　洋琴　凡例
笙簧
玄琴　絃聲
洋琴　絃名
步虛詞(全七章)
與民樂(全七章・下聲　細還入)
歌曲(羽調・界面調　全曲)
靈山會像(玄琴)
界面加樂除只
文蟹兩淸還入
羽調加樂除只
吹打
伽倻琴　絃名
羽調　調音
界面　調音
靈山會像(伽倻琴)
界面加樂除只
文蟹兩淸還入
羽調加樂除只
時節歌

이 중에서 時調譜는 張師勛의 「歐邏鐵絲琴字譜의 解讀과 現行 平時調의 諸問題」에서 解讀 發表되었다.

金景南은 高宗年間의 거문고 三絶의 稱號를 받은 분중의 한 분이다.

即, 李柄文은 靈山會相가락이 絶妙했고, 咸在韻은 與民樂에 特出했고, 金景南은 歌曲 伴奏에 神妙하였다고 한다.

따라서, 이 樂譜에 傳하는 歌曲譜에는 金景南의 興趣있고 絶妙한 가락이 담겨 있다는 點에서 所重하다 하지 않을 수 없다.

7. 浪 翁 新 譜

文學博士 **張 師 勛** (서울大 名譽敎授)

編者 浪翁의 아들과 제자, 年代 正祖 12年(1788), 筆寫本 1冊, 尹孤山 生家 尹亨植 所藏, 玄琴譜

정조 12년(1788) 낭옹(浪翁)의 아들과 그의 제자들이 전기(傳記)한 것으로 추정되는 거문고 합자보(合字譜). 낭옹신보(浪翁新譜) 첫장 최탁지제(崔濯之題)라 하여 다음과 같이 그 편찬의 경위를 밝히고 있다.

『악사 김성기(金聖基(器))는 거문고로써 세상에 떨치었는데, 스스로 호를 낭옹(浪翁)또는 어옹(漁翁)이라 하였으며, 종실(宗室) 남원군(南原君)과 일찍부터 상종하였다.

낭옹(浪翁)이 죽은 뒤에는 그의 아들과 함께 배운 여러 제자들이 전수받은 곡을 전기(傳記)

하고 이름하여 낭옹신보(浪翁新譜)라 하였으니 공(公)의 아들은 금도(琴道)에 크게 공을 끼치었다.

아들의 이름은 훌(橘), 자(字)는 자직(子直), 호는 수악설(隨樂窩)이다. 무신(戊申) 국추(菊秋) 최탁지제(崔濯之題)』

이로보아 무신(戊申)은 정조 12년(1788)이 거의 확실하다.

완암집(浣岩集) 등에 의하면 김성기는 처음에 상방 궁인(尙方弓人)이었는데 뒤에상궁(尙弓)을 버리고 거문고와 글로 이름이 났다. 또 퉁소와 비파도 잘하고 시조도 잘 지었으며, 악계에 이름이 있는 자는 대개 그의 문하에서 나왔다고 한다.

또 정윤경(鄭潤卿)은《청구영언(靑丘永言)》서문에서 김천택과 김성기와의 친교에 대하여 『이숙(履叔 : 金天澤)은 이미 노래를 잘 불러 스스로 신성(新聲)을 짓고, 또 선금자(善琴者) 김성기(金聖器)로 아양지계(峨洋之契)를 이루니, 김사(金師)가 거문고를 타고 이숙(履叔) 이 이에 맞추어 노래하면, 그 소리가 맑아 가히 귀신을 움직이고 양화(陽和)를 발(發)하니 이 두 사람의 기예는 가히 일세(一世)의 묘절(妙絶)이라 이르겠다』라고 하였다.

원본을 확인하지 못하여 분명히 밝히기는 어려우나, 복사판에 의하면 첫장 목록에 소개된 곡명과 악보 내용 사이에는 서로 다른 점이 있다.

악보 차례는 다음과 같다.

평조 고조 심방곡(古調 心方曲). 원태전기(原台傳記)

북전(北殿) 속칭 후정화(後庭花) 3편, 평조. 원태 전기(原台傳記)

중대엽 제 1. 속칭 심방곡. 원태 전기

〃 제 2. 원태 전기

〃 제 3. 원태 전기

삭대엽 평조 제 1. 원태 전기

〃 〃 제 2.

〃 〃 제 3. 원태 전기

〃 〃 제 4.

평조조음(平調調音) 다수임. 원태 전기

평조계면조 조음(平調界面調調音) 다수임

계면 북전(界面 北殿) 원태 전기

계면 중대엽 제 1. 원태 전기

〃 〃 제 2. 원태 전기

〃 〃 제 3. 원태 전기

삭대엽 평계(平界) 제 1. 원태 전기

〃 〃 제 2. 원태 전기

〃 〃 제 4. 원태 전기

보허자(步虛子) 8 편, 평조. 이민재(李敏載) 전기(傳記)

이상과 같은 곡은 모두 원태(原台)가 전기(傳記)한 것이고, 보허자 한 곡만 이민재(李敏載)가 전기한 것으로 되어있다.

첫 장에 소개된 낭옹신보의 편찬은 낭옹의 아들과 함께 배운 여러 사람들이 전기(傳記)한 것이라 하였으니 원태(原台)와 이민재(李敏載)는 김성기의 제자임이 틀림없다.

낭옹신보(浪翁新譜)는 경북 안동군(安東郡) 서후면(西後面) 유희철(柳熙轍) 소장의어은보(漁隱譜)와 그 내용에 있어서 공통된 곡이 많다.

目　　次

連音標 說明
歌之風度形容十五條目 …… 37
梅花點長短
長鼓長短
永言全部
羽調 初中大葉
長水葉
三中大葉
界面調 初中大葉
二中大葉
三中大葉
後庭花
臺
羽調 初數大葉 …… 38
二數大葉
羽中擧 …… 39
平擧 …… 40
頭擧
三數大葉 …… 41
搔聳 …… 42
栗糖數大葉
界面調 初數大葉 …… 43
二數大葉
中擧 …… 45
平擧 …… 47
頭擧 …… 49
三數大葉 …… 52
蔓横
弄歌 …… 53

1. 協律大成
調律之法 …… 26
洋琴圖
與民樂
本還入 …… 27
細還入
平調 靈山會上 …… 28
羽調 初數葉
二數大葉
平擧數葉 …… 29
三數大葉
騷聳
半㐫數葉 …… 30
其二
界面調 初數大葉 …… 31
二數大葉
中擧 數大葉
三數大葉 …… 32
界㐫弄
㐫弄
界弄 …… 33
始弄返樂
羽樂
其二 …… 34
㐫樂
編樂
編數大葉 …… 35
㐫編
界樂 …… 36

處士歌
想思別曲
春眠曲 …… 70
名妓歌
關東別曲
白鷗詞 …… 72
勸酒歌
歌終奏臺 女唱
徽琴圖式 …… 73
調絃法
徽琴歌曲譜目録
商調 調音
2. 梁琴新譜
琴雅部 …… 77
玄琴鄕部
平調散形 …… 78
羽調散形
慢大葉 樂時調 …… 79
北 殿 …… 81
中大葉 俗稱 心方曲 …… 82
中大葉 羽調 …… 84
中大葉 羽調界面調 …… 85
中大葉 平調界面調 …… 86
調 音 俗稱 다ㅅ림 …… 87
感君恩 平調 四篇 …… 88
3. 歐邏鐵絲琴字譜
第一 叛來 …… 92
第二 律名
第三 字點 …… 93
第四 宜用彼字
第五 製形 …… 94
界樂 …… 56
羽樂 …… 57
㕘樂 …… 58
編樂 …… 59
編數大葉 …… 60
㕘編 …… 61
女唱秩(*以下는 女唱歌曲)
羽調 中大葉 …… 62
界面 二中大葉
後庭花
臺
將進酒
臺
羽調 二數大葉
中擧 …… 63
平擧
頭擧
栗糖數大葉 …… 64
界面調 二數大葉
中擧
平擧 …… 65
頭擧 …… 66
弄歌
羽樂 …… 67
界樂
編數大葉 …… 68
男唱 㕘編 …… 69
數大葉
中擧
〈歌詞〉
漁父詞

二數大葉
中擧・平擧…… 127
頭擧
三數大葉…… 128
搔聾
栗糖…… 129
界面 初數大葉
二數大葉…… 130
中擧・平擧…… 131
頭擧
三數大葉…… 132
言弄
平弄…… 133
界樂
(羽調) 羽樂…… 134
(〃) 言樂…… 135
編樂
編…… 136
言樂(編)
羽栗糖
界搔聾伊 …… 137
還界樂
5. 靈山會象
靈山會象(洋琴譜) …… 146
中靈山
殘靈山
加樂道頭里 …… 147
上絃道頭里
下絃道頭里 …… 148
念佛
靈山會象(玄琴譜) …… 149
第六 藏衆 …… 97
第七 鼓絃
第八 琴銘
第九 典攷 …… 98
靈山會相 …… 100
界面調絃 …… 109
羽調調絃
歌 曲 俗稱 주ㅈ니닙 …… 110
時調 …… 112
4. 玄琴五音統論
琴圖…… 115
徽琴學門人識
調絃法
律式 …… 116
羽調長理音 …… 117
本靈山 …… 118
中靈山
細靈山 …… 119
加樂還入
上絃還入
下絃還入…… 120
念佛
打令 …… 121
軍樂
界面加樂調 …… 122
兩清還入
羽調加樂調 …… 123
吹打調
本還入 …… 124
細還入 …… 125
羽調 初數大葉…… 126

平 聲
小數大葉
三數大葉…… 181
쇠ㄴ셋지치
騷聳伊
言 弄 …… 182
蔓 横
界 弄
界 樂 …… 183
界編
太平歌…… 184
半葉大葉
還界樂
鳳凰臺上 編樂
솔아리 編樂
나무도바이 編樂 …… 185
言編
흐리나 말그나 男唱 半葉·186
靈山會像(玄琴)
中靈山
細靈山 …… 187
加樂除指
上絃還入(三絃) …… 188
細還入(上聲)
下絃還入 …… 189
念 佛…… 190
打鈴
軍 樂…… 191
界面加樂除只
文蟹兩清還入 …… 192
羽調加樂除只 …… 193
中靈象…… 150
細靈山
中靈山還入
加樂道頭里
上絃道頭里 …… 151

6. 芳山韓氏琴譜

序 …… 155
八音 …… 156
西琴 洋琴 凡例 …… 157
笙簧
玄琴 絃聲
洋琴 絃名…… 158
步虛詞(全七章)
與民樂(全七章·下聲 細還入)·· 163
〈歌曲〉
羽調 初數大葉…… 172
二數大葉…… 173
擧中聲
平聲
小數大葉 …… 174
三數大葉
쇠ㄴ셋지치…… 175
騷聳伊
羽弄…… 176
羽樂
쇠ㄴ羽樂…… 177
蕚樂
羽編
界面 初數大葉…… 179
二數大葉
擧中聲…… 180

文蟹兩淸還入…… 202
羽調加樂除只
時節歌…… 203

7. 浪翁新譜

平調(古調 心方曲) …… 207
北殿(俗稱 後庭花, 三編, 平調)
中大葉(俗稱 心方曲) …… 208
數大葉…… 210
平調調音〔다ㅅ임〕 …… 212
平調界面調 調音(다ㅅ임)
界面北殿 …… 213
界面中大葉
數大葉 平界…… 216
步虛子(八編, 平調) …… 217
吹 打
伽倻琴 絃名 …… 194
羽調調音…… 195
界面調音
靈山會像 本靈山(伽倻琴)…… 196
中靈山
細靈山…… 197
加樂除只
三絃還入
上聲 細還入 …… 198
下絃…… 199
念佛
打鈴…… 200
軍樂
界面加樂除只…… 201

協律大成

가 람
781.751
H995.

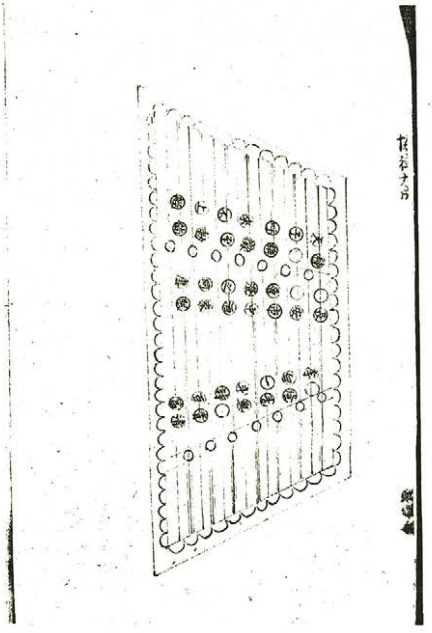

右七律　李白一斗詩百篇
中七律　長安市中酒家眠
左七律　天子呼來不上船

調律之法

啟先調一字律與黃鍾合然後一字與市字
謂之雌雄律次調般字與市字合謂之兄弟
律既得般字律則眠字律自成矣以眠字律
調來字謂之祖孫律次得中字因中調斗四
市得呼因呼調家因家得上因上調安因安
得子因子調酒因酒得不然後因長調李因長
調白因酒調詩因家調百因眠調篇

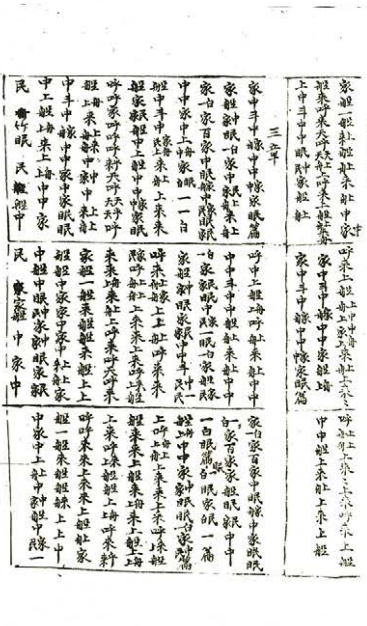

協律大成

與民樂

二三章　詠五言曰

山月皎如燭　霜風時動竹　夜半鳥驚棲　應聞人獨宿

（江陵李登年吹笛）

二章　自二章至七章每章各三十二句

一眠篇眠白眠家眠白一篇
家般般白家中家般來般上
般來般來般來般來般來般
來般來般來般來般來般來
般來般來般來般來般來般
來般來般來般來般來般來
般來般來般來般來般來般
來般來般來般來般來般來

四章

家百家家中家眠　家眠眠中家眠
未眠未家中家中　家百家家眠舟中
舷一舟舟、舟上　中斗中中眠家舟
中斗中中、上、白上　舟未上、中、舟上
上舟上未、六未上舟　舟天、未、乎未上
未民未未、未、乎乎　上舟天乎未上舟
舟一舟舟上舟中　未上舟中家舟上未
中斗中中、家舟　未上舟中家舟上舟

五章

家百家家中家民　中、家民家中家舟
乎未上舟舟上乎天　未民未未乎天天
上舟上未上未上舟　乎上未、乎未上舟
中斗中、舟上舟未　上、白上上、乎未
未民未未、未、乎　舟乎未、乎未上

六章

乎未上舟上乎未舟　未上中、舟舟上
中斗中中家民　舟中家中、舟上
家中家眠家天家　家中舟、中中家

家百家家中家民　中家民家眠家
中斗中未上舟上　家百家中民家中
民竹民民、白一　家中家民白一
上上舟、未乎未上　舟一舟舟上乎未
未上舟上未上未乎未　上舟舟上乎天
乎家乎未未天天乎　未上舟中家舟上未
上舟一舟舟上舟中　未上舟中家舟上舟
中斗中中、家舟　中、斗中中、家眠

七章

舟一舟舟、舟上　舟上舟中舟上舟上
中家民家中家舟　中斗中家上舟中
家百家家中家民　家百家家中家眠
中家民家中家舟　中家民家中民家舟
中斗中中民家舟　舟一舟舟、舟上
上舟上舟、舟上　舟舟中舟上舟上
中斗中中、家舟　中斗中中民家舟
中家民家中家舟　家百家家中家民

上、乎未、舟上乎天
舟上中、家眠家民
未上舟、上舟
乎、未上、乎未、
中斗中中、家民
家中家眠、家、民家

家白白白白眠一白
眠眠一眠白家白一
家眠眠一民白白一
家眠眠眠民民家中
白牛白牛一民牛牛
百牛百牛百牛百牛
家家家家家家家家
白白白家民家白白
牛牛百竹牛百竹竹

本還八

家白白一駒牛竹百百白一百眠一竹一眠眠一白家眠白眠
駒牛竹百百白一百　家白白白白紙家　白白牛白一竹一眠
百牛百百百一百　家白白一百　白白一民家民民民家中家中家中
百牛百百百一百　白白一民一民牛百　一民眠家

平調崖山會上

初章

百百篇百篇百百眼一白一百百百一白一白
百一一百眼家眼眼白一百一一百眼白一百
篇

二章

家眼白一百篇眼家眼家中家眼眼篇眼
家眼眼眼白百篇眼眼家眼眼家眼中家神
一白眼眼一白百一一百眼白一百篇

三章

家眼篇眼一白百一一百眼百家家家百眼家中家家
百一一百眼眼家眼眼家眼神一白眼眼一白百
一一百眼一白百篇

四章

百百百百一一百眼眼一白百篇家家眼家家眼

五章

家眼一眼家眼眼眼一白百一一百眼一白百篇
白一百一百一斗百篇一一白白一白
一一百眼家眼眼一白百一一百眼一白百篇

羽調

初章

中之家家民家白一一竹家中眼舟之眼中中斗中之家家民中家
天望○民 미리 이 ㅅ 세 시 에 이 에 지 日本 日出 之

二章

舟之神中神中神民家眼一百一竹軒民中眼
夜學生에 에 이 外 流 歸 ㅣ 마 日 ㅂ 에 ㅅ 流 ㅣ 歸 來 生
舟之神中中斗中之眼一白民神家眼一白家眼一之斗一一百
風○雨 에 기 ㅋ 沿 전 지 ㅇ 草 리 거 斗
神一斗竹一之眼一白民家一斗一百舟之神中中斗中之神家 來 古 社 에
ㅋ ㅋ 리
中之家中神一一竹軒斗家手響白民家眼一之斗一斗民
互 ㅂ 雪 玉 ㅂ 五 白 ㅂ 重修修 斗

中白民家白民一斗民白白斗之白白斗白一百一竹歌斗中斗
斗 에 에 ㅌ 斗
舟之神民家眼舟家神民 中家中斗 家家 家白 百一竹
中家民中家民家眼家眼一之斗一百一
白民白民家眼白家民

二數大樂章

初章 一百家百家斗一竹家中家中斗家家家白百一竹
江湖 歌 에 의 謝 音 斗 ㅂ ㅇ ㅌ

二章 家斗家中中家斗家眼民家中民神家白民一斗一竹軒白一百家
十年 ㅂ ㅂ 之 奔走 計 斗 ㅂ ㅌ 之

眼中之斗家斗家中舟中家民神眼一一眼一之斗白一百竹

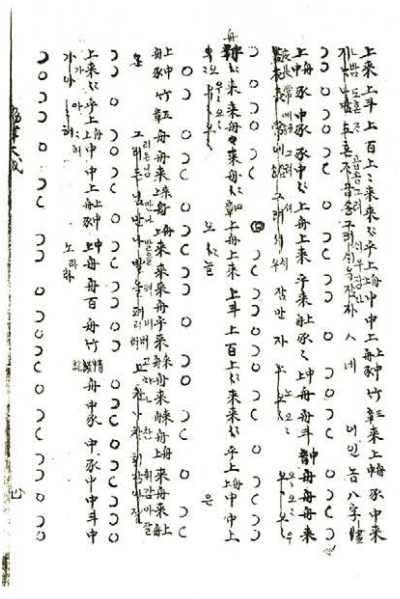

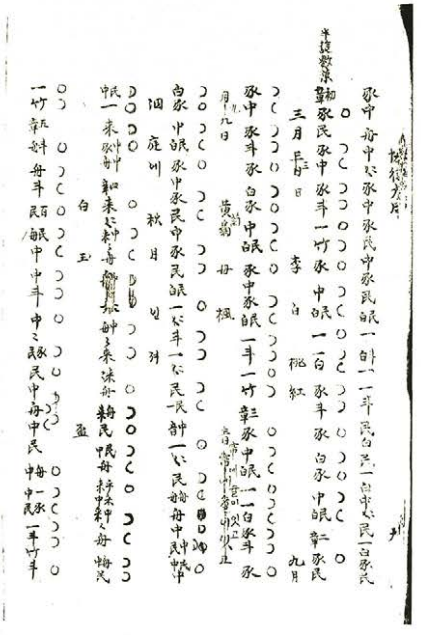

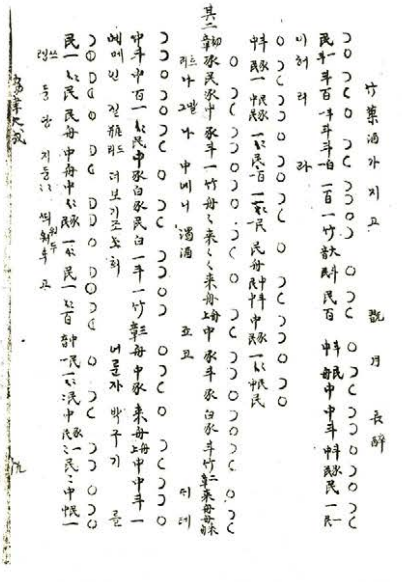

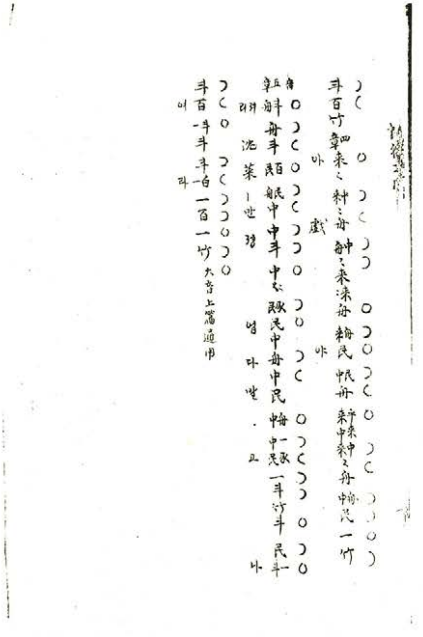

協律11前

協律11後

協律12前

協律12後

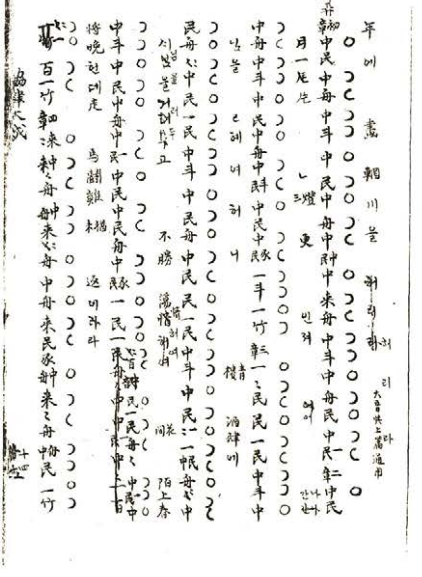

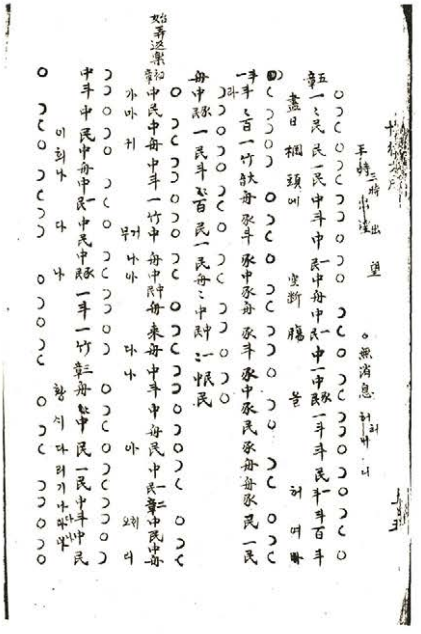

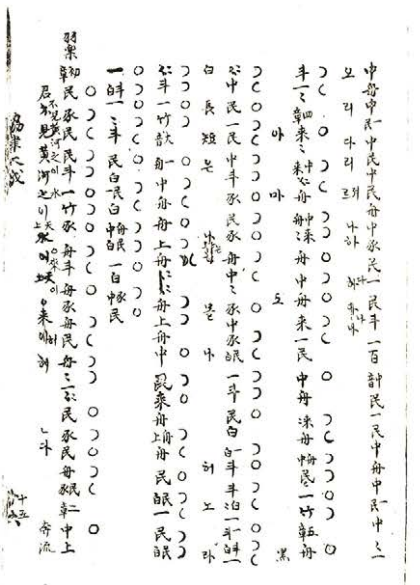

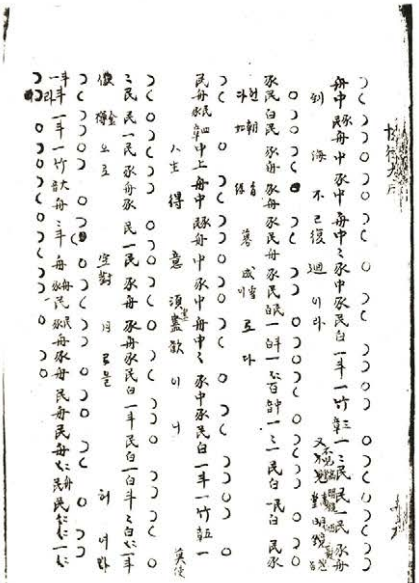

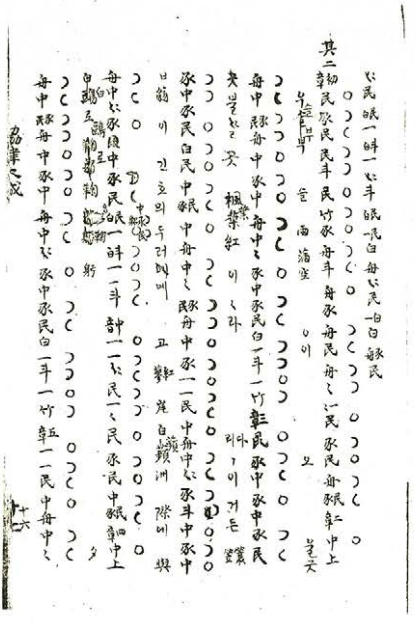

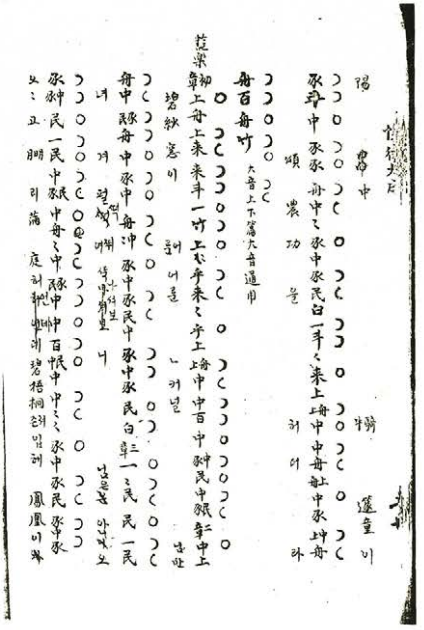

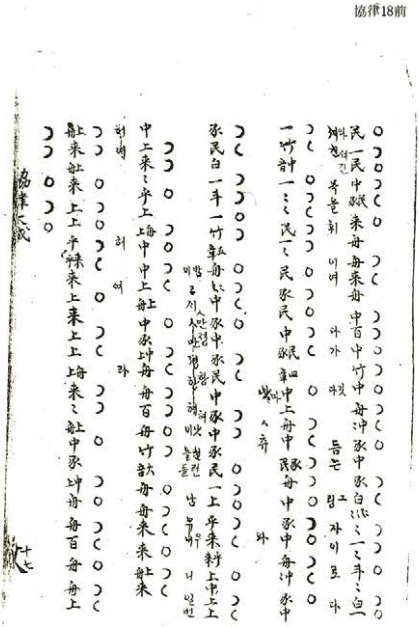

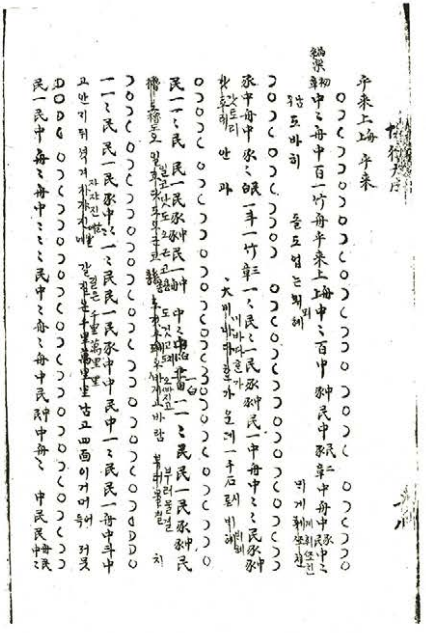

自標雖如是聲韻之用變動無常孚音語
量高低清濁互有楷爰而等級音亦有當直
之勢歌者隨其曲與律合宜之勢而歌之不
為膠瑟可也一言以蔽之曰通神妙然後可謂
詠歌爾

隨勢而拍 先以半刻下以七點拍之則可必合符

歌之風度形容十五條目

初中大葉　南薰五絃　行雲流水
二中大葉　海濶孤帆　平川秩灘
三中大葉　項王躍馬　高山放石
後庭花　鴈叫霜天　草裏蜷蛇
二後庭花　空閨怨婦　寂寞樓臺
初數大葉　長袖委弊　綠柳春風
二數大葉　杏壇設法　雨順風調
三數大葉　棘門出樽　舞刀提賊
搔　　猩　暴風驟雨　飛鷺橫行
編搔　猩　兩將交戰　用戟如神
蔓　　橫　古戰場傳　寒巷風雪　裕祿楚辭生涯
弄　　歌　浣紗清川　逐浪翻復
樂時調　竟風湯日　花爛春城
編樂時調　春枝風雨　楚漢乾坤

編數大葉　大平歌來　鼓角齊鳴

梅花點長短

長短　長短

單手拍之以五點用而復始不拘半刻

初章二十點
二章十七點
三章二十三點
中念十點
四章十七點
五章三十點
大念三十三點

永言全部

羽調初中大葉　南薰五絃　行雲流水

黃河水淸淸ㅎ더니 聖人이나시도다 草野羣賢이다나거나 만ㅂ가 ㅎ여
ㅈ며 沈山風月 붓ㄷ 붓ㄱ고 거니 鄭忠信 寄可行錄南昌
仁心은 ㅎ이이고 孝悌忠信기 ㅈ이되며 禮義廉恥ㅈ가 ㄷ이 ㅁ여시니 千
萬年 風雨를 만ㅈ ㄷ ㄷ기 ㅂ ㅈ ㅂ이 있시라
空山 잇ㅂ ㅈ ㅁ ㅈ ㅎ ㅎ ㅈ ㅎ ㅈ ㅎ 杜鵑아 蜀國興亡이 ㅁ ㅈ ㅁ ㅈ ㅎ ㅈ
今히 ㅎ나ㅁ ㅈ ㅎ ㅎ 千古 ㅁ ㅎ ㅎ ㅎ ㅈ ㅎ 鄭忠信

長大葉

松林에 ㅈ ㅎ ㅎ ㅎ

水 月龍吟 [illegible] 鄭逑 寒岡

[illegible]初數大葉 長袖善舞 綠柳春風

夫皇天之心 [illegible] 堯舜에 [illegible] 漢唐宋風 [illegible] 지오리

거다 [illegible] 리도 [illegible] 도 [illegible] 도 [illegible] 려도 [illegible] 라

南薰殿 [illegible] 밝은 [illegible] 에 八元八凱 [illegible] 시고 五絃琴 [illegible] 生民之慍 [illegible]

도다 [illegible] 리도 [illegible] 초 [illegible] 교 [illegible] 樂太平 [illegible] 라

南八 [illegible] 男兒 [illegible] 死耳면정 [illegible] 可以不義屈矣 [illegible] 고 對蒼 [illegible] 이有

言敢不死아 [illegible] 古에 [illegible] 雄이 [illegible] 치 [illegible] 얼나오 金清陰

東恩 [illegible] 라오 [illegible] 萬物이皆自樂 [illegible] 草木昆氣 [illegible] 마四生 [illegible]

[illegible] 람은 [illegible] 緣故로歸不歸 [illegible] 라고 朴孝元 字素華 東國名歌

周 [illegible] 稱 [illegible] 我命이維新이라 [illegible] 之大 [illegible] 命을 [illegible] 布德 [illegible] 化을 [illegible]

시금 [illegible] 我東方 [illegible] 世 [illegible] 보리로다 金人

春至 [illegible] 라고 [illegible] 한 [illegible] 려 [illegible] 에 [illegible] 春風에 [illegible] 아 [illegible] 려 [illegible] 다

十四

가 [illegible] 도남 [illegible] 밝이며도 [illegible] 라 [illegible] 伊 [illegible]

[illegible] 처서 [illegible] 이여 [illegible] 밝은 [illegible] 도 [illegible] 가 [illegible] 이서라 [illegible] 도 [illegible] 면가 [illegible] 마는 [illegible]

[illegible] 니고 [illegible] 이 [illegible] 精 [illegible] 도 [illegible] 라 金人

[illegible] 後한 [illegible] 里에 [illegible] 식 [illegible] 염 [illegible] 라 [illegible]

森 影일부드 [illegible] 憲에 [illegible] 人金 [illegible] 미 [illegible] 는 [illegible] 라고 [illegible] 라

三數大葉 杏壇說法 兩順風調

沿 天下五十年에 [illegible] 知와 [illegible] 天下事를 [illegible] 億兆蒼生 [illegible] 民을 [illegible] 하노 [illegible] 康

衢에 聞童謠하니 太平인가 [illegible] 或者堯舜 [illegible] 生 [illegible] 不識

江湖에 [illegible] 釣 [illegible] 도 [illegible] 年을 [illegible] 老 [illegible] 시고 [illegible] 鷗는 [illegible] 의 [illegible] 다는건 마는

[illegible] 恩이 [illegible] 宣 [illegible] 시면 [illegible] 고 [illegible] 라

[illegible] 恩 [illegible] 行爲敎 [illegible] 色을 [illegible] 가 [illegible] 면 [illegible] 라 [illegible] 이 [illegible] 고 [illegible] 아니 [illegible] 이러니

行 [illegible] 고 [illegible] 力이 있거든 [illegible] 學 [illegible] 文 [illegible] 자하리라 [illegible] 石 [illegible] 傷

[illegible] 맛 [illegible] 고 [illegible] 論하니 [illegible] 남 [illegible] 마 [illegible] 요 [illegible] 드려로 가자하리라 [illegible] 음

마 [illegible] 란 있거라 [illegible] 곧이 [illegible] 제가리라

周公 [illegible] 夢人이 [illegible] 라 世 [illegible] 스 [illegible] 라 [illegible] 조 [illegible] 와 [illegible] 들이 [illegible] 武王 [illegible] 와이 [illegible] 조 [illegible]

[illegible] 꼬에 [illegible] 蟠 [illegible] 로 [illegible] 니 [illegible] 에 [illegible] 보 [illegible] 업 [illegible] 제라

[illegible] 음이여 [illegible] 라 [illegible] 이 [illegible] 라 [illegible] 萬重雲山 [illegible] 에 [illegible] 의 [illegible] 오리마는 [illegible] 지는

님 [illegible] 부는 [illegible] 로 [illegible] 에 [illegible] 함 [illegible] 해 [illegible] 라 [illegible] 라 徐敬德 [illegible] 詩

[illegible] 음아 [illegible] 는 [illegible] 이 [illegible] 每 [illegible] 에 [illegible] 렷 [illegible] 니 [illegible] 너 [illegible] 는 [illegible] 제 [illegible] 면 [illegible] 로 [illegible] 아 [illegible] 니 [illegible] 을 [illegible] 소 [illegible] 아

마 [illegible] 고 [illegible] 너 [illegible] 조 [illegible] 처 [illegible] 만 [illegible] 가 [illegible] 방 [illegible] 누 [illegible] 일가 [illegible] 라

春 [illegible] 樂 [illegible] 杖 [illegible] 드 [illegible] 지 [illegible] 고 [illegible] 逗 [illegible] 오 [illegible] 라 [illegible] 드 [illegible] 니 [illegible] 爾 [illegible] 三仙 [illegible] 金 [illegible] 익 [illegible] 구 [illegible] 로 [illegible] 에 [illegible] 잠 [illegible] 겨 [illegible] 제 [illegible] 라 [illegible] 오 [illegible]

은 [illegible] 塵 [illegible] 緣 [illegible] 불 [illegible] 다 [illegible] 열 [illegible] 치 [illegible] 고 [illegible] 赤 [illegible] 秋 [illegible] 구 [illegible] 로 [illegible] 조 [illegible] 초 [illegible] 리 [illegible] 라

梧 [illegible] 桐 [illegible] 에 [illegible] 雨 [illegible] 滿 [illegible] 는 [illegible] 니 [illegible] 彈 [illegible] 琴 [illegible] 을 [illegible] 니 [illegible] 의 [illegible] 는 [illegible] 듯 [illegible] 黃 [illegible] 葉 [illegible] 에 [illegible] 風 [illegible] 動 [illegible] 하 [illegible] 니 [illegible] 楚 [illegible] 漢 [illegible] 이 [illegible] 렷 [illegible] 구 [illegible] 는 [illegible] 듯

金 [illegible] 穗에 [illegible] 月 [illegible] 光 [illegible] 明 [illegible] 을 [illegible] 보 [illegible] 李白 [illegible] 是 [illegible] 듯 [illegible] 여 [illegible] 라

天地 [illegible] 帳幕 [illegible] 고 [illegible] 日月 [illegible] 燈燭 [illegible] 合 [illegible] 라 [illegible] 北海 [illegible] 水 [illegible] 到 [illegible] 酒 [illegible] 樽 [illegible] 에 [illegible] 다 [illegible] 녀 [illegible] 두고

李白

醉 [illegible] 에 [illegible] 老人 [illegible] 劍 [illegible] 을 [illegible] 빈 [illegible] 취 [illegible] 를 [illegible] 보 [illegible] 고 [illegible] 라 李 [illegible] 鈺

唐虞 [illegible] 도 [illegible] 려 [illegible] 와 [illegible] 夏 [illegible] 周 [illegible] 1 [illegible] 더 [illegible] 국 [illegible] 衰 [illegible] 라 [illegible] 이 [illegible] 제 [illegible] 는 [illegible] 데 [illegible] 여 [illegible] 하 [illegible] 니 [illegible] 녀 [illegible] 졌 [illegible] 만 [illegible] 는 [illegible] 저

이고 [illegible] 堯 [illegible] 天에 [illegible] 舜 [illegible] 日이 [illegible] 밝았 [illegible] 시 [illegible] 니 [illegible] 아 [illegible] 부 [illegible] 젠 [illegible] 줄 [illegible] 뉘 [illegible] 라 朱義植 [illegible] 東宗 [illegible] 人 [illegible] 號

十五

가 [illegible] 마귀 [illegible] 라고 [illegible] 白鷺 [illegible] 아 [illegible] 지 [illegible] 아라 [illegible] 갔 [illegible] 치 [illegible] 검 [illegible] 로 [illegible] 돌 [illegible] 수 [illegible] 초 [illegible] 차 [illegible] 검 [illegible] 로 [illegible] 소 [illegible] 수 [illegible] 갓 [illegible] 되고

마 [illegible] 귀 [illegible] 검 [illegible] 은 [illegible] 줍 [illegible] 성 [illegible] 은 [illegible] 마 [illegible] 귀 [illegible] 가 [illegible] 을 [illegible] 라 李樓

마 [illegible] 귀 [illegible] 오 [illegible] 도 [illegible] 끝 [illegible] 에 [illegible] 白鷺 [illegible] 아 [illegible] 지 [illegible] 아라 [illegible] 만 [illegible] 가 [illegible] 마 [illegible] 귀 [illegible] 회 [illegible] 보 [illegible] 초 [illegible] 서 [illegible] 울 [illegible] 제 [illegible] 라 [illegible]

江 [illegible] 에 [illegible] 조 [illegible] 히 [illegible] 씨 [illegible] 손 [illegible] 끝 [illegible] 을 [illegible] 쥐 [illegible] 려 [illegible] 보 [illegible] 가 [illegible] 을 [illegible] 라 [illegible] 翰 [illegible] 國 [illegible] 隱 [illegible] 每 [illegible] 親 [illegible] 爲 [illegible] 國 [illegible] 隱 [illegible] 赴 [illegible] 太 [illegible] 空 [illegible] 席 [illegible] 暇

마 [illegible] 귀 [illegible] 가 [illegible] 를 [illegible] 보 [illegible] 니 [illegible] 라 [illegible] 고 [illegible] 도 [illegible] 제 [illegible] 깊 [illegible] 깊 [illegible] 이 [illegible] 꽤 [illegible] 라 [illegible] 귀 [illegible] 各 [illegible] 아 [illegible] 붙 [illegible] 여 [illegible] 고 [illegible] 려 [illegible] 조 [illegible] 조 [illegible] 감 [illegible] 있 [illegible] 느

냐 [illegible] 무 [illegible] 리 [illegible] 도 [illegible] 白鷺 [illegible] 검 [illegible] 일 [illegible] 맥 [illegible] 을 [illegible] 롯 [illegible] 어 [illegible] 들 [illegible] 가 [illegible] 하 [illegible] 고 [illegible] 라

감 [illegible] 정 [illegible] 시 [illegible] 려 [illegible] 하 [illegible] 고 [illegible] 天 [illegible] 鵬 [illegible] 박 [illegible] 옷 [illegible] 지 [illegible] 마 [illegible] 라 [illegible] 天 [illegible] 蓋 [illegible] 長 [illegible] 空 [illegible] 에 [illegible] 날 [illegible] 고 [illegible] 려 [illegible] 도 [illegible] 는 [illegible] 다 [illegible] 는

어 [illegible] 리 [illegible] 二 [illegible] 媒 [illegible] 飛 [illegible] 鳥 [illegible] 는 [illegible] 네 [illegible] 오 [illegible] 제 [illegible] 오 [illegible] 라 [illegible] 드 [illegible] 아 李 [illegible]

마 [illegible] 밝 [illegible] 빛 [illegible] 구 [illegible] 는 [illegible] 마 [illegible] 라 [illegible] 江 [illegible] 湖 [illegible] 에 [illegible] 도 [illegible] 려 [illegible] 지 [illegible] 소 [illegible] 려 [illegible] 라 [illegible] 消 [illegible] 息 [illegible] 끝 [illegible] 나 [illegible] 는 [illegible] 라

고 [illegible] 林 [illegible] 에 [illegible] 도 [illegible] 려 [illegible] 지 [illegible] 소 [illegible] 려 [illegible] 라 [illegible] 이 [illegible] 제 [illegible] 야 [illegible] 성 [illegible] 각 [illegible] 하 [illegible] 니 [illegible] 욱 [illegible] 려 [illegible] 보

만 [illegible] 맑 [illegible] 에 [illegible] 서 [illegible] 는 [illegible] 며 [illegible] 들 [illegible] 을 [illegible] 히 [illegible] 우 [illegible] 러 [illegible] 지 [illegible] 니 [illegible] 려 [illegible] 다 [illegible] 이 [illegible] 제 [illegible] 야 [illegible] 성 [illegible] 각 [illegible] 하 [illegible] 니 [illegible] 밥 [illegible] 이 [illegible] 욱 [illegible] 려 [illegible] 보

니 [illegible] 도 [illegible] 라 [illegible] 라 [illegible] 고 [illegible] 우 [illegible] 러 [illegible] 보 [illegible] 니 [illegible] 려 [illegible] 라 元 [illegible] 觀 [illegible] 鷗

榮 [illegible] 桑 [illegible] 꼬 [illegible] 柳 [illegible] 村 [illegible] 에 [illegible] 鷗 [illegible] 鷺 [illegible] 는 [illegible] 이 [illegible] 되 [illegible] 어 [illegible] 고 [illegible] 놀 [illegible] 염 [illegible] 는 [illegible] 거 [illegible] 고 [illegible] 꼬 [illegible] 러 [illegible] 엽 [illegible] 시 [illegible] 집 [illegible] 혔 [illegible] 시

니 [illegible] 白鷺 [illegible] 이 [illegible] 知 [illegible] 음 [illegible] 을 [illegible] 지 [illegible] 니 [illegible] 고 [illegible] 려 [illegible] 라

鵬 [illegible] 湘江 [illegible] 더 [illegible] 뷔 [illegible] 려 [illegible] 하 [illegible] 늘 [illegible] 있 [illegible] 겐 [illegible] 뷔 [illegible] 를 [illegible] 띠 [illegible] 며 [illegible] 瀟 [illegible] 日 [illegible] 浮 [illegible] 雲 [illegible] 듯 [illegible] 쓰 [illegible] 려 [illegible] 보 [illegible] 리 [illegible] 라 [illegible] 져

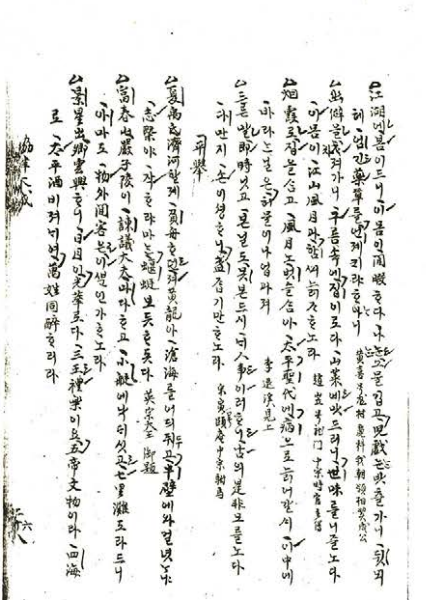

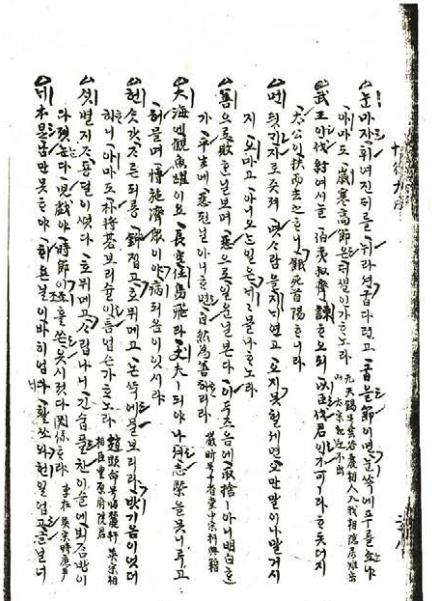

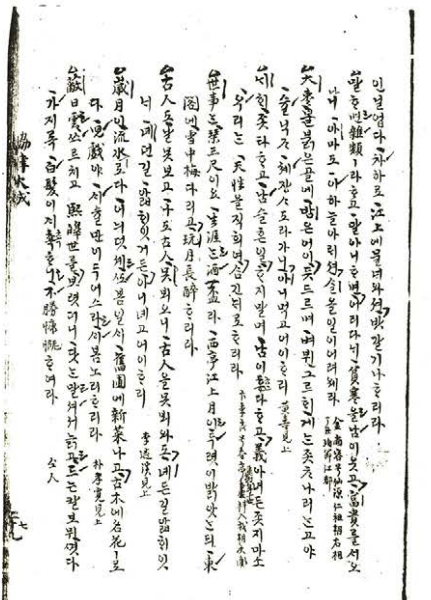

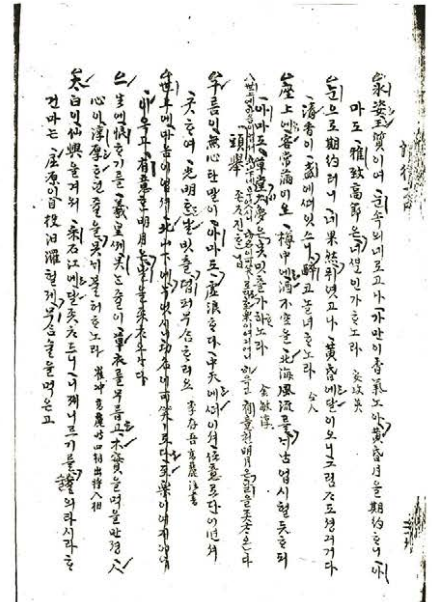

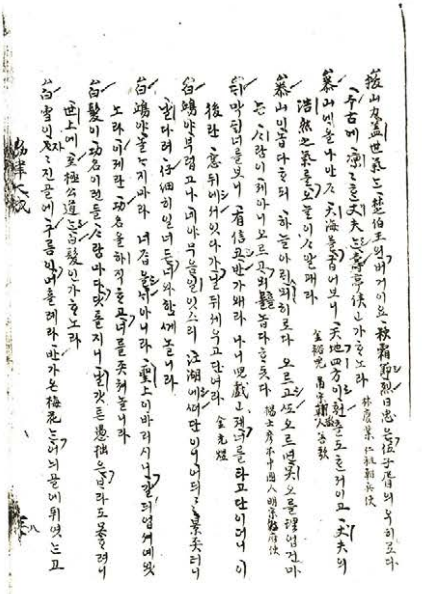

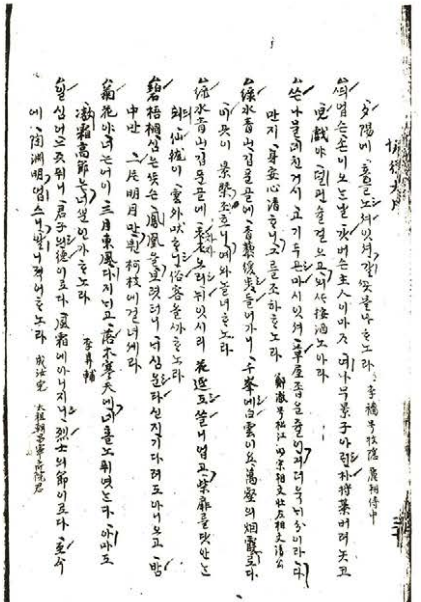

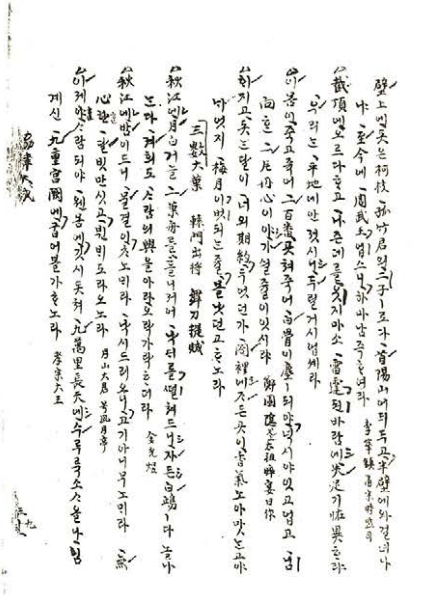

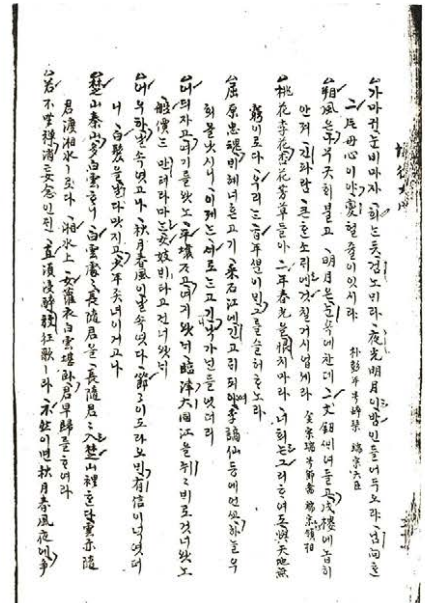

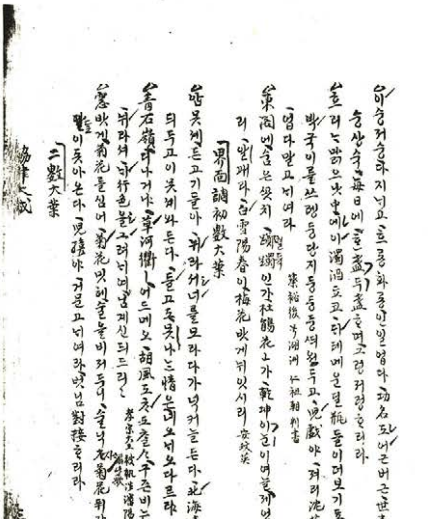

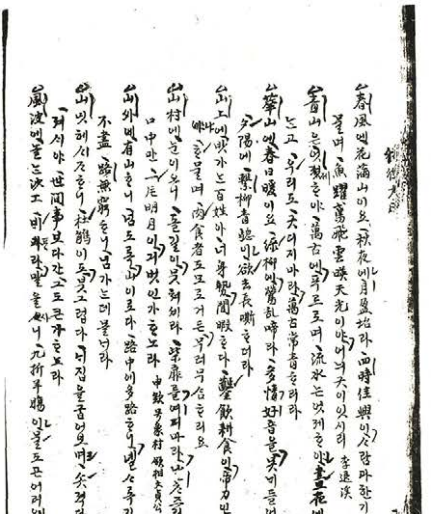

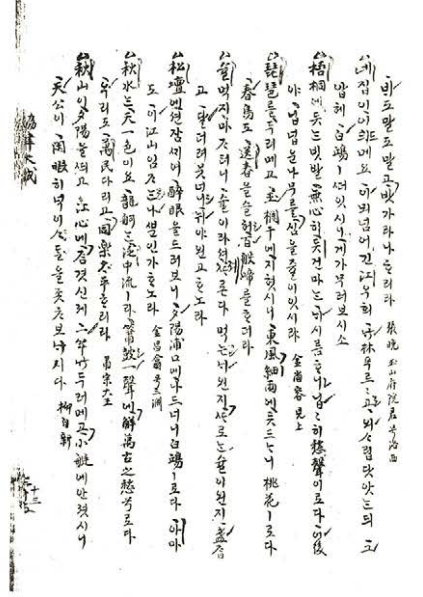

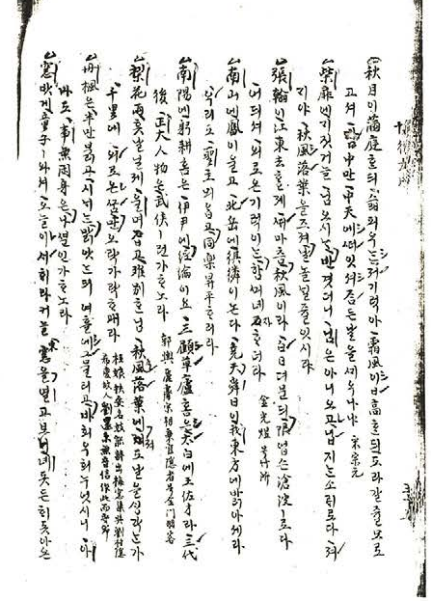

萬頃滄波遶郡城 흔흔 天에 [illegible] 橋邊을 [illegible] 興亡事여 [illegible] 花月

一般이로다 [illegible] 醉코 江湖에 [illegible] 이시니 節가는 줄 [illegible]

入無復洛城來이요 今人還對落花風을 [illegible] 花相似여 [illegible]

人不同이로다 [illegible] 이 [illegible] 줄을 [illegible]

回園에 [illegible] 이 [illegible] 이 [illegible] 이 [illegible] 다 [illegible] 葉 [illegible]

야 [illegible] 라 [illegible]

老人이 [illegible] 을 [illegible] 玉樹 [illegible] 白雲을 [illegible]

제 [illegible] 來使白雲을 [illegible] 于帝鄉 [illegible]

四面 [illegible] 柄枝 [illegible]

니 [illegible] 에 [illegible] 花 [illegible]

[illegible] 이 [illegible] 아 [illegible] 라 [illegible]

[illegible] 라 [illegible]

[illegible] 는 [illegible] 바 [illegible]

[illegible] 아 [illegible]

[illegible] 이 [illegible] 子 [illegible] 於 [illegible] 에 [illegible]

小園百花叢에 [illegible]

陽에 [illegible]

三萬六千日을 [illegible] 樣만 [illegible]

太平烟月만 [illegible]

於郎 [illegible] 고 [illegible] 七十之年엇멸子들에 [illegible]

後에 [illegible]

於 [illegible]

[illegible] 가 [illegible]

[illegible] 라 [illegible]

[illegible] 라 [illegible]

[illegible] 라 [illegible]

[illegible] 라 [illegible]

[illegible] 라 [illegible]

[illegible] 라 [illegible]

前山 [illegible] 花面에 [illegible]

[illegible] 라 [illegible]

天 [illegible] 에 [illegible] 英雄 [illegible] 古興亡이 [illegible] 胡子의 [illegible]

[illegible] 傳에 [illegible]

清風 [illegible] 下에 [illegible] 中 [illegible] 을 [illegible]

[illegible] 樵 [illegible] 笛 [illegible]

明燭 [illegible] 秋에 [illegible]

[illegible] 義 [illegible] 字 [illegible]

長室九萬里에 [illegible]

라 [illegible] 世上 [illegible]

술이 [illegible] 酒 [illegible]

[illegible] 風 [illegible]

東 [illegible]

야 [illegible]

春風 [illegible] 花 [illegible]

上에 [illegible]

[illegible] 그 [illegible]

[illegible] 나 [illegible]

에 [illegible]

五百年 [illegible]

[illegible] 庭 [illegible]

[illegible] 三 [illegible]

[illegible] 라 [illegible]

[illegible] 라 [illegible]

[illegible] 라 [illegible]

[illegible] 라 [illegible]

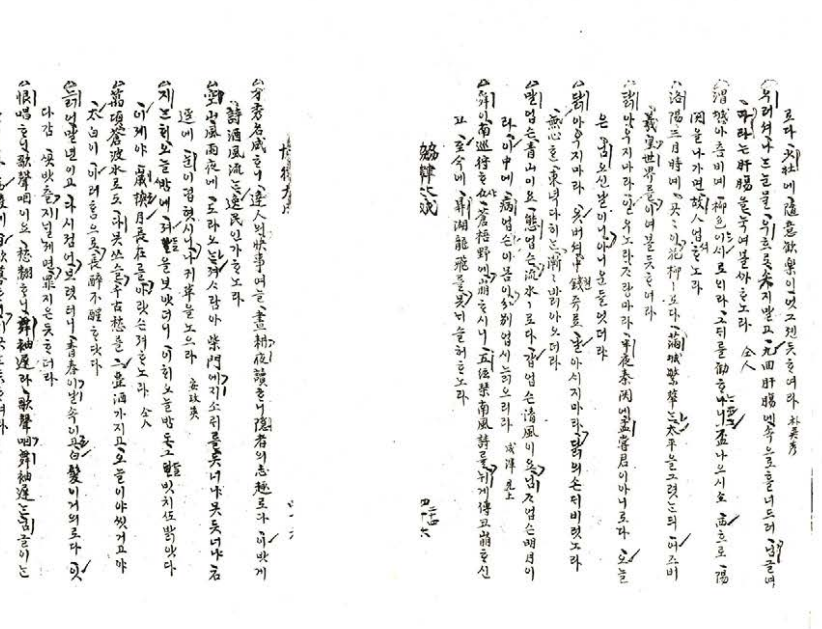

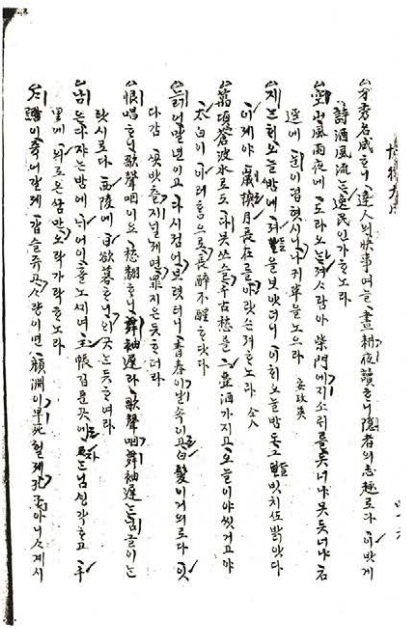

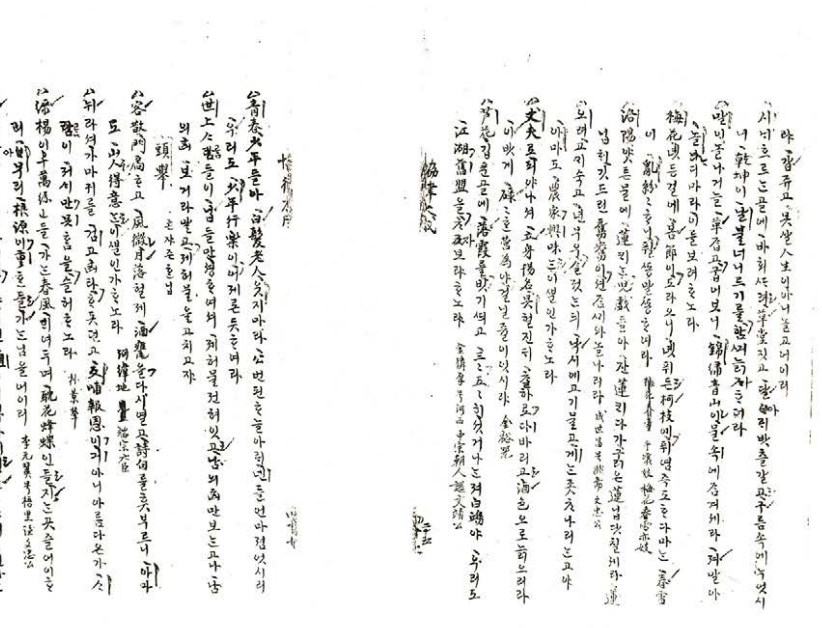

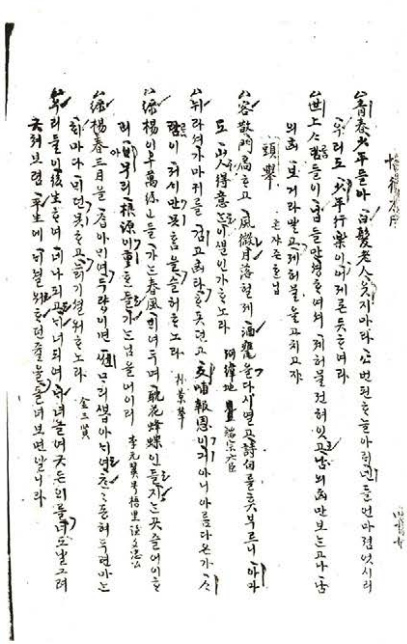

白日照西山에지고 黃河는東海로든다 千里英雄은 또한 번 올라보고 다만 가슴에
차 있는 것은 離別의 시름이라 [李白 送別]

白雲孤飛去에 倦鳥知還山이로다 [陶淵明 歸去來辭]

白雲은 무심하고 새는 지치면 돌아올 줄 아는 것이니 [李白 獨坐敬亭山]

白雲이 저 스스로 가고 오고 하는 것을 보고 나도 한가로이 돌아가리라 [李白 獨坐敬亭山]

白雲이 있는 곳은 깊어도 좋고 없는 것도 좋다 [李白 獨坐敬亭山]

白雲은 이 산 저 산 다 덮어 있어도 주인 찾는 사람 없으니 [李白 獨坐敬亭山]

白雲은 돌아가고 빈 산에 달만 밝아라 [李白 獨坐敬亭山]

白雲은 千載에 한결같이 푸른 산이로다 [李白 獨坐敬亭山]

白雲은 千載에 한결같이 푸른 산이로다 [李白 獨坐敬亭山]

白雲이 있는 곳은 깊어도 좋고 없는 것도 좋다 [李白 獨坐敬亭山]

白雲이 있는 곳은 깊어도 좋고 없는 것도 좋다 [李白 獨坐敬亭山]

白雲은 돌아가고 빈 산에 달만 밝아라 [李白 獨坐敬亭山]

白雲은 千載에 한결같이 푸른 산이로다 [李白 獨坐敬亭山]

白雲은 千載에 한결같이 푸른 산이로

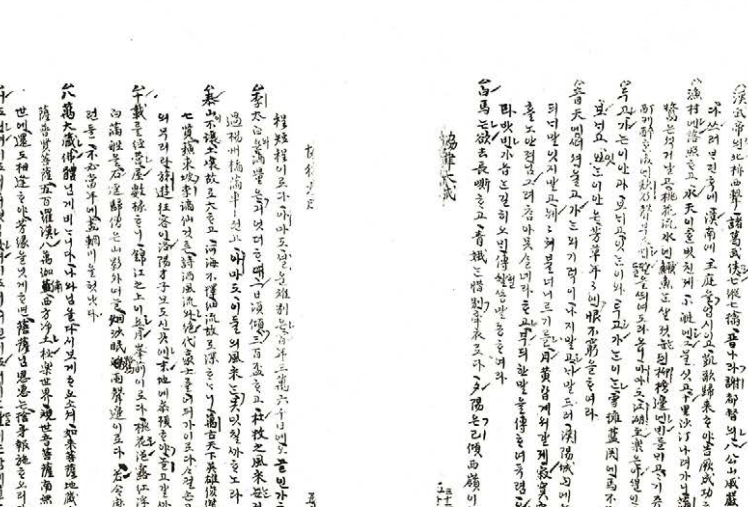

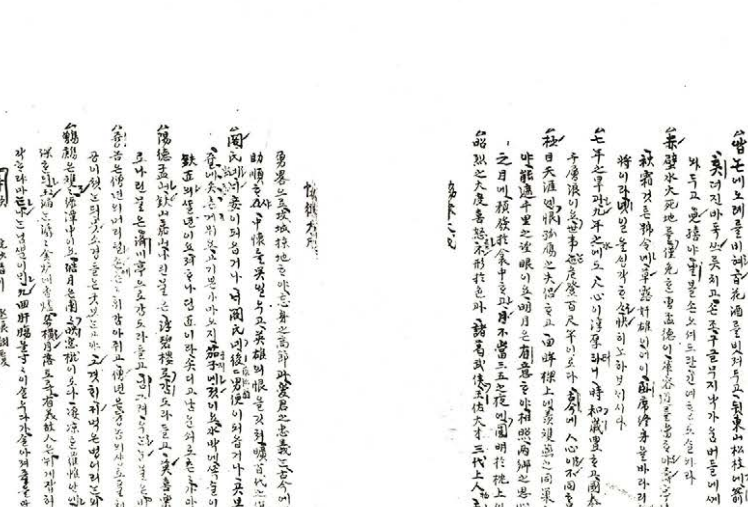

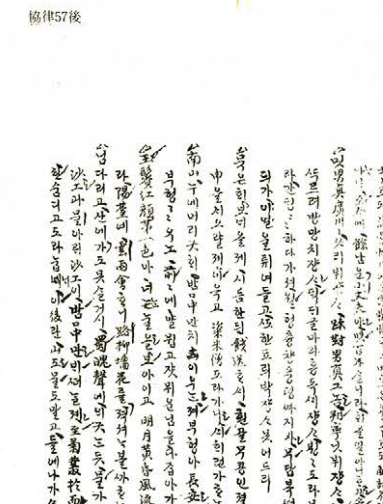

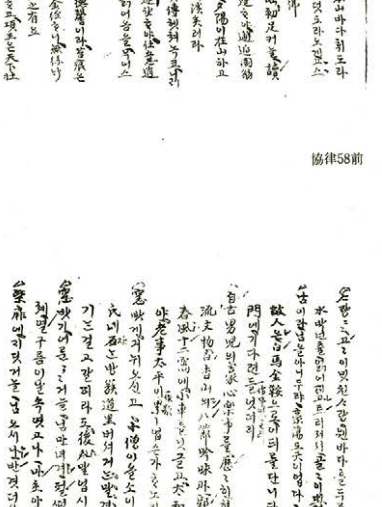

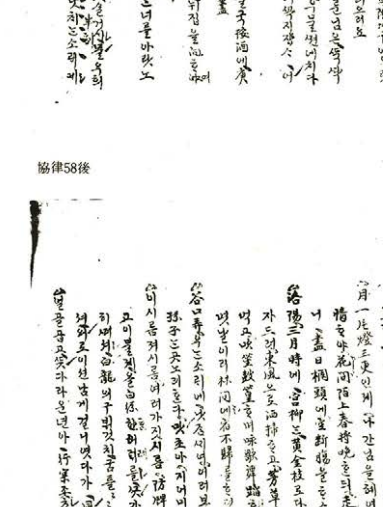

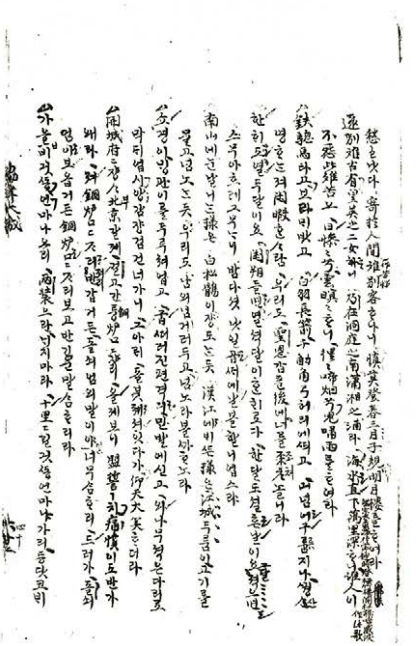

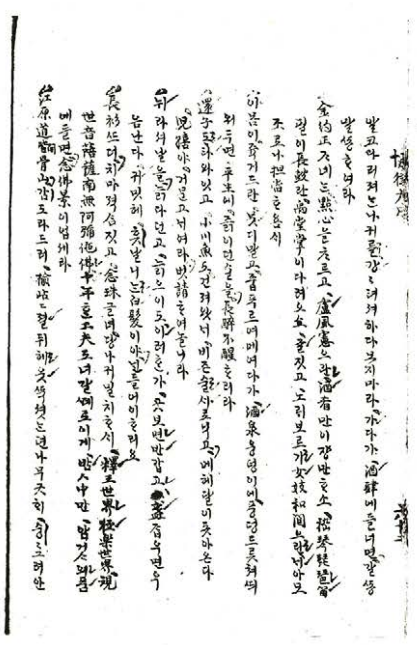

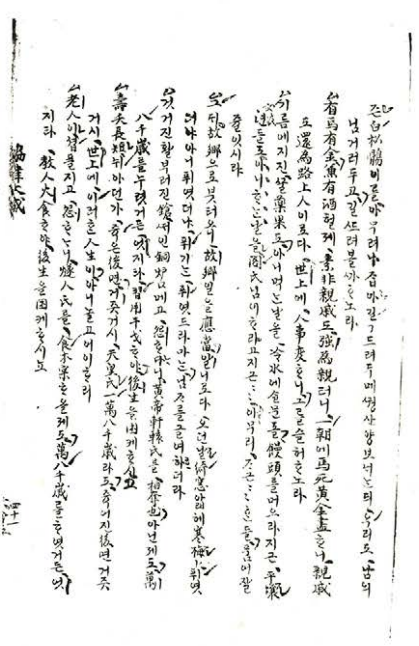

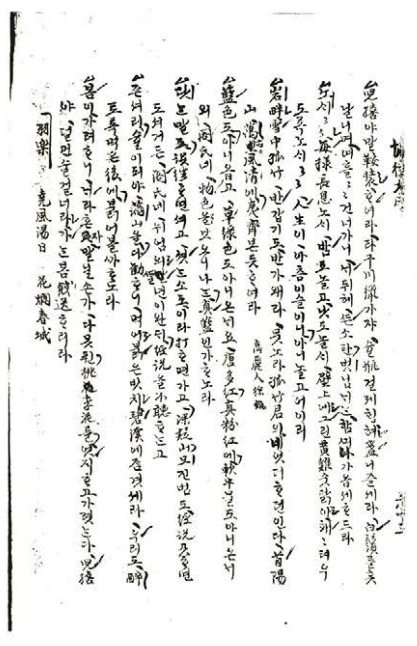

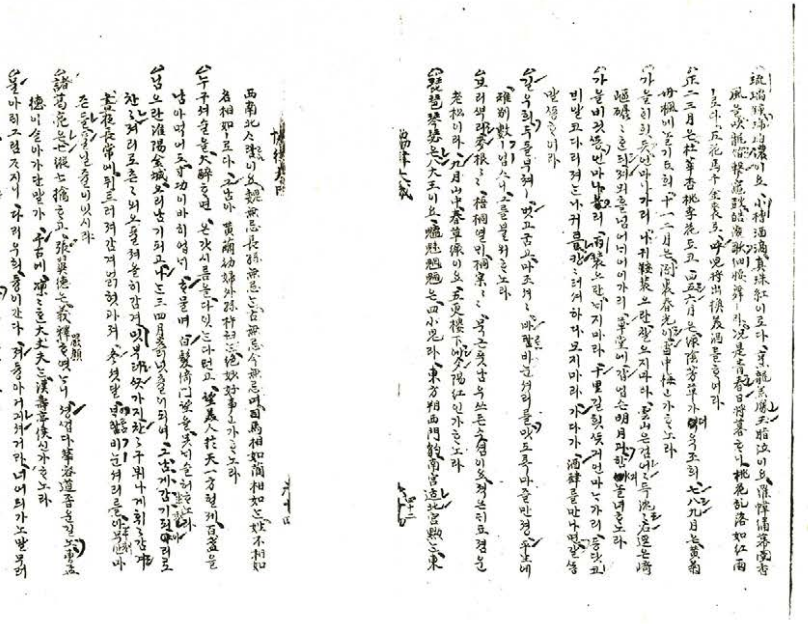

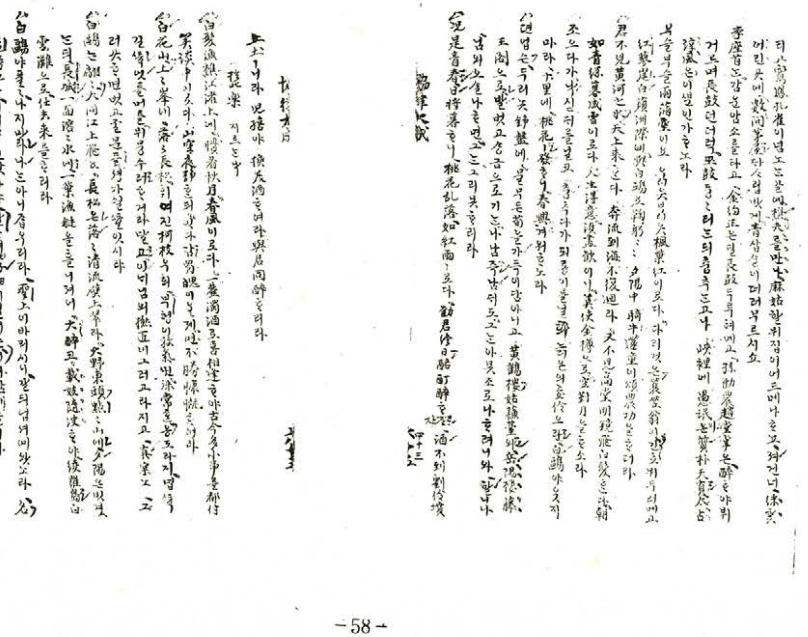

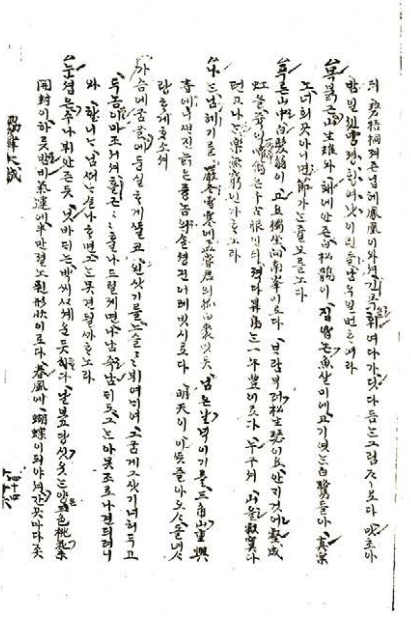

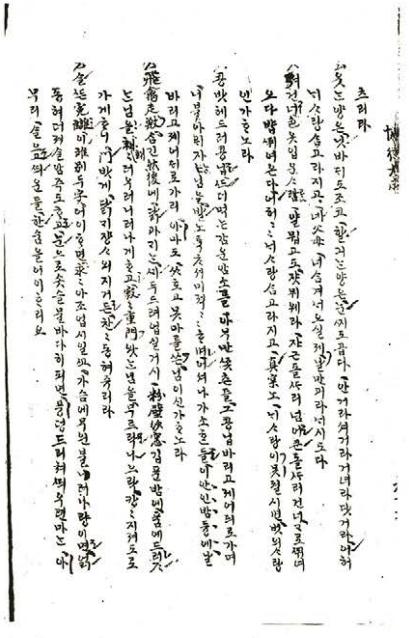

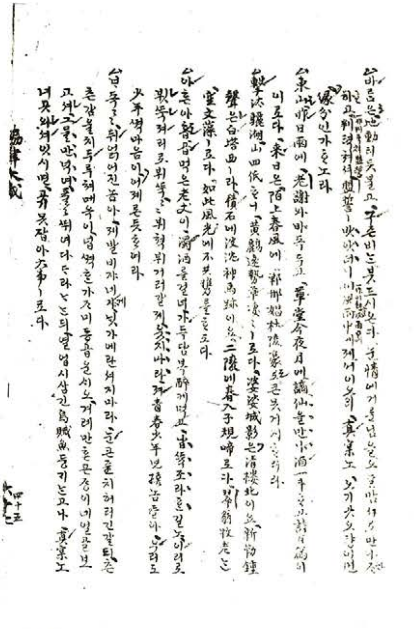

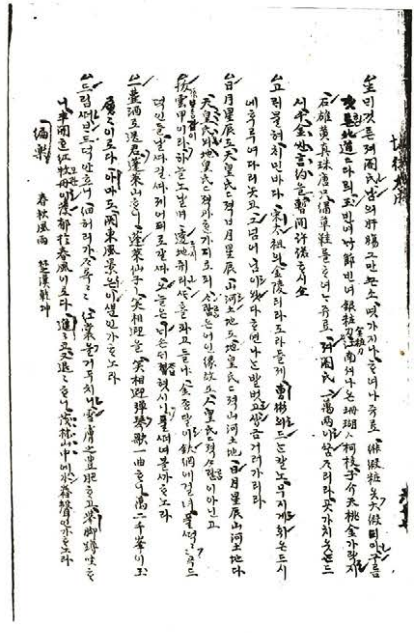

협률사식

협고 검기 은 남이신가 하노라

나에 무러남 의 귀에 들니리라

오려 조다 셔 는 肝腸 도 는 칼 도 벼 혀 ㄱ 에 珊瑚鞭 을 조 아 메 쳐 ㄴ 이 담 앗 다 가

아 니 나 ㄱ 자 도 이 ㄱ 거 든 임 계 신 의 보 니 려 라

시 비 마 한 아 ㄱ 들 이 ㄱ 색 려 영 은 남 기 나 셔 何 技 는 옛 들 이 요 법 은 ㄴ 百 에 슌 법

히 로 다 ㄱ 남 ㄱ 게 옛 들 이 셔 나 라 만 들 셩 이 러 라

春水 滿四澤 ㄴ 이 ㄱ 들 이 만 ㄱ ㄱ ㄴ 연 가 夏雲 多奇峯 ㄴ 이 남 하 ㄱ 은 들

가 秋月 이 揚明輝 ㄴ 이 ㄱ 들 이 ㄱ 은 ㄱ 은 ㄱ 은

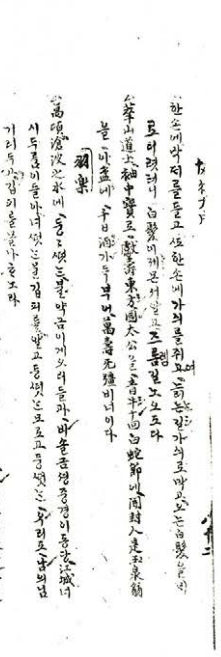

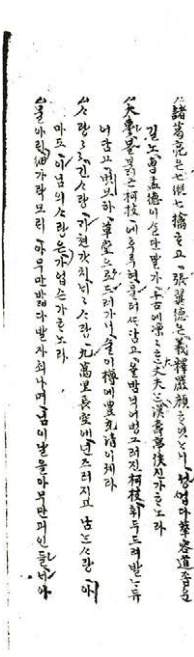

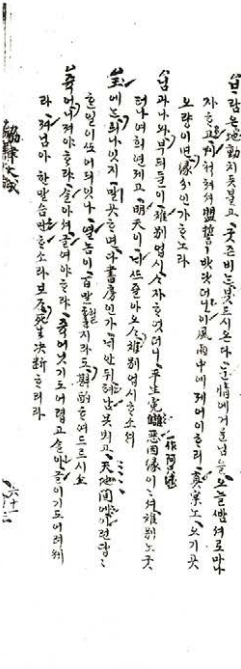

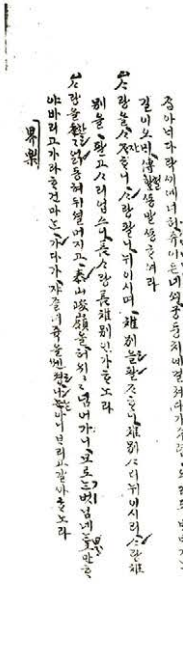

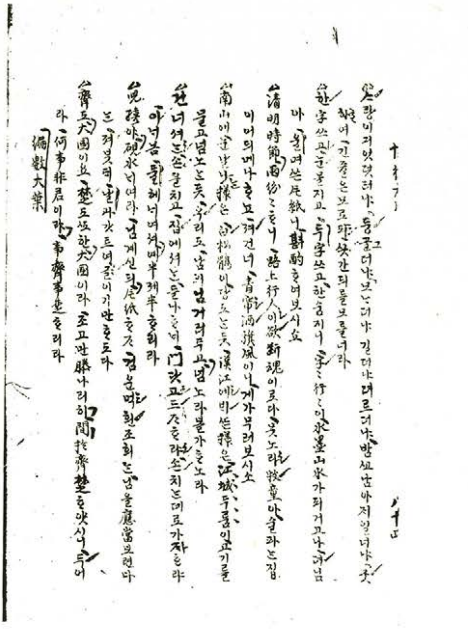

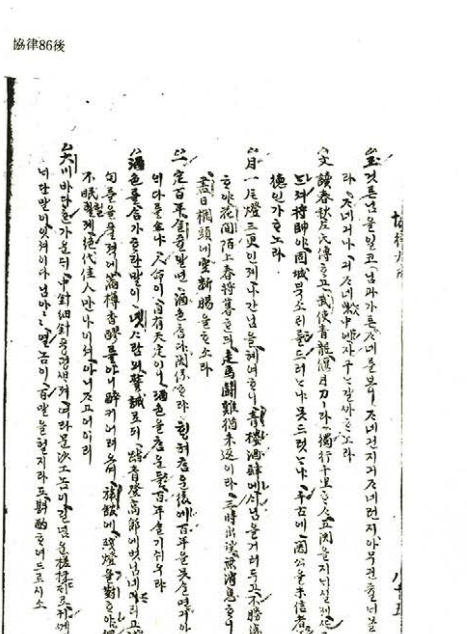

水晶갓치 두렷ᄒᆞ고 ᄎᆞᆫ 물결ᄉᆞᆷ마ᄉᆞ 盆ᄎᆞᆫ ᄉᆞᆷ이ᄂᆞᆫ 만ᄒᆞᆫ 물결ᄉᆞᆷ마ᄉᆞ 盆ᄎᆞᆫ ᄉᆞᆷ이ᄂᆞᆫ 만ᄒᆞᆫ 물결ᄉᆞᆷ마ᄉᆞ

ᄂᆞᆫ 물결ᄉᆞᆷ마ᄉᆞ 盆ᄎᆞᆫ ᄉᆞᆷ이ᄂᆞᆫ 만ᄒᆞᆫ 물결ᄉᆞᆷ마ᄉᆞ

花月ᄉᆞᆫ 情ᄃᆞᆫᄂᆞᆫ 楊柳春ᄋᆞᆫ ᄉᆞᆷ이ᄉᆞᆫ 꽃이ᄅᆞᆫ 지ᄂᆞᆫ 꽃ᄋᆞᆫ 이ᄅᆞᆫ ᄃᆞᆫᄂᆞᆫ ᄃᆞᆫᄂᆞᆫ

ᄃᆞᆫᄂᆞᆫ 蟬ᄋᆞᆫ 江ᄂᆞᆫ 蟬ᄋᆞᆫ 江ᄂᆞᆫ 蟬ᄋᆞᆫ 江

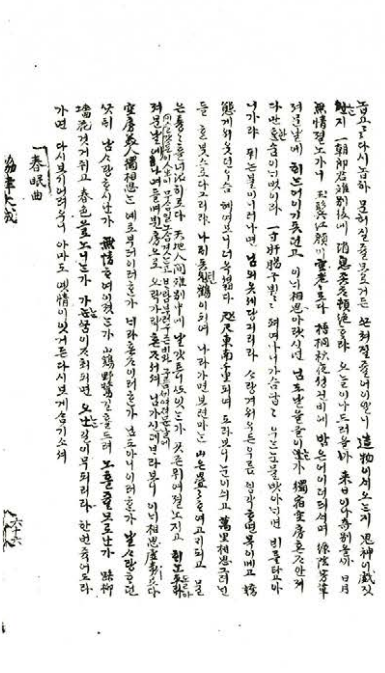

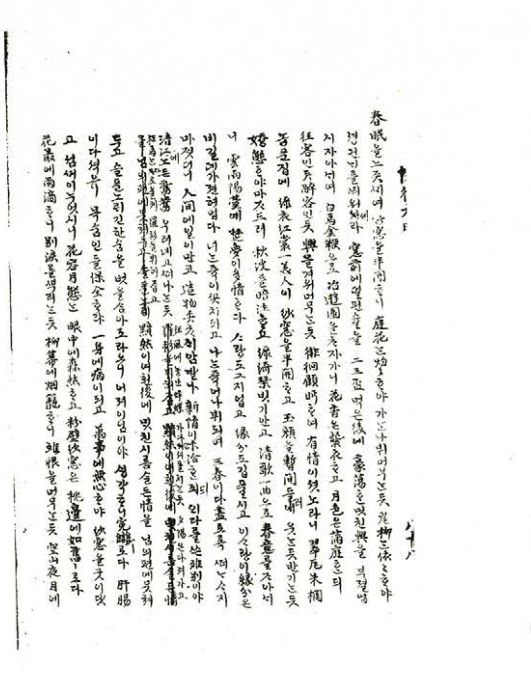

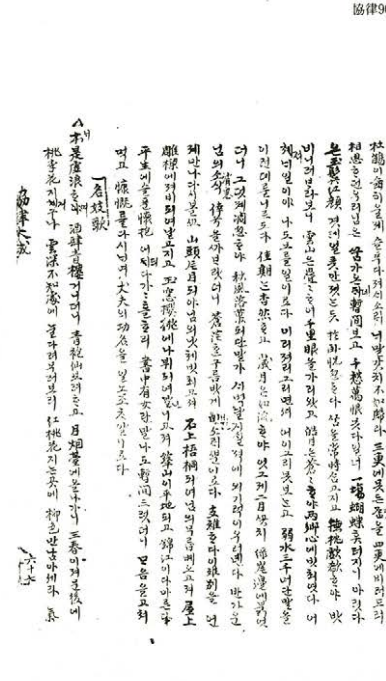

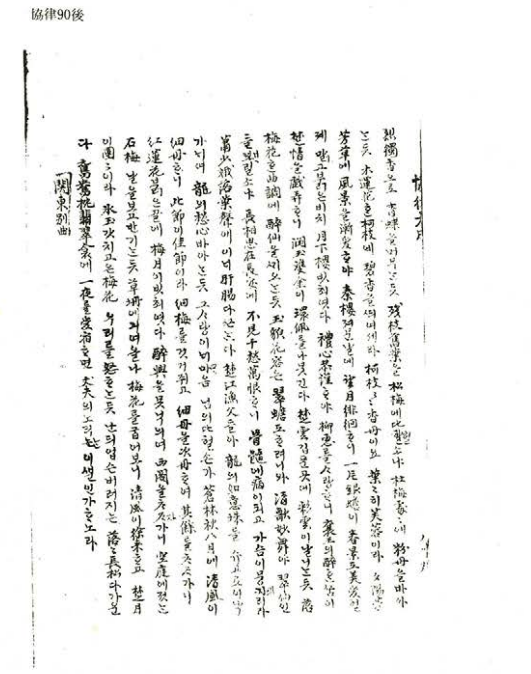

江湖에 떠다니려 하매 이미 부었시니 國音大里을 持帶호오시기시니 於화里與이에 가지
呈閻社을 라 程枚門 드리라라 度會南門보라보고 下五五도 ㅅ시니 玉節이밤에서라 平
卯驛馬할아라고 黑水호오라 黑水호오라 ㅅ 嬉江호에서 嬉江호라 四湯江호라 한물이
머리에호라라고 孤山에 白鷺호오호오 東門 ㅅ 밤에 거오시와 北關亭을 올라가니 三
角山峯 峯을 올라올 때보리호라 乃至大關리에 鳥鵲이 드리리니 千古 빈 ㅅ 오 안오시와
一五도라 淮陽에 올라올 때보리호라 乃至鶴巢 ㅅ 거아 보고 에서 ㅅ 오시고
二月 이 제 ㅅ 오시고 江 호 鶴巢에 올라올 때 ㅅ 風 ㅅ 오 비 에서 ㅅ 行 鷲 을 라 달리고
石 을 에 만 리 고 百川 洞 에 들 라 가 ㅅ 鉄 갓 호 ㅅ 리 게 와 ㅅ 玉 ㅅ 호 龍 의 호
리 ㅅ 달 을 에 생 ㅅ 고 호 리 卜 里 에 ㅅ 오 시 니 드 로 게 ㅅ 오 게 리 니 보 리 고 로 리 호 라 金 剛 峯
에 올 라 올 때 仙 鶴 이 ㅅ 기 시 고 春 風 ㅅ 오 시 고 ㅅ 오 ㅅ 諸 衣 호 ㅅ 衆 이 ㅅ 호 ㅅ 에 ㅅ
ㅅ 오 시 니 西 關 에 ㅅ 오 시 ㅅ 는 ㅅ 오 ㅅ 小 華 ㅅ 호 ㅅ 爐 에 ㅅ 보 니 正 陽 寺
歌 樓 樓 에 ㅅ 오 ㅅ 호 ㅅ 오 ㅅ 호 ㅅ 爐 에 ㅅ 보 니 ㅅ 호 ㅅ 호 ㅅ 白 玉 樓 ㅅ 거 ㅅ 오 ㅅ 호 ㅅ
도 현 ㅅ 오 ㅅ 보 ㅅ 거 ㅅ 오 ㅅ 에 ㅅ 지 ㅅ 라 ㅅ 美 蓉 을 ㅅ 보 ㅅ 고 ㅅ 호 ㅅ 白 玉 을 ㅅ 거 ㅅ 고 ㅅ 호 ㅅ
東 溟 을 ㅅ 라 ㅅ 호 ㅅ 北 極 을 ㅅ 리 ㅅ 보 ㅅ 고 ㅅ 호 ㅅ 을 ㅅ 거 ㅅ 고 ㅅ 호 ㅅ 圃 ㅅ 蓬
을 ㅅ 보 ㅅ 고 ㅅ 에 ㅅ 라 ㅅ 보 ㅅ 니 萬 二 千 峯 을 歷 ㅅ 리 ㅅ 보 ㅅ 니 峯 마 ㅅ 이 ㅅ 거 ㅅ 고 ㅅ 샷 ㅅ 라

마 라 ㅅ 에 ㅅ 원 ㅅ 運 ㅅ 밝 ㅅ 리 ㅅ 호 ㅅ 지 ㅅ 라 ㅅ 마 ㅅ 라 ㅅ 도 ㅅ 리 ㅅ 는 ㅅ 밝 ㅅ 지 ㅅ 마 ㅅ 라 ㅅ 이 ㅅ 호 ㅅ 運 ㅅ 허 ㅅ 리 ㅅ 여 ㅅ 人 ㅅ 傑 ㅅ 은 ㅅ 땅 ㅅ 을 ㅅ 타 ㅅ 秋
容 ㅅ 도 ㅅ 지 ㅅ 리 ㅅ 고 ㅅ 禮 ㅅ 樂 ㅅ 도 ㅅ 하 ㅅ 도 ㅅ 밝 ㅅ 오 ㅅ 天地 ㅅ 合 ㅅ 기 ㅅ 일 ㅅ 제 ㅅ 自 ㅅ 然 ㅅ 이 ㅅ 뛰 ㅅ 어 ㅅ 나 ㅅ 오 ㅅ 이 ㅅ 에 ㅅ 와 ㅅ 보 ㅅ 게 ㅅ 처 ㅅ 면 ㅅ 百 ㅅ 情
한 ㅅ 오 ㅅ 有 ㅅ 情 ㅅ 한 ㅅ 오 ㅅ 昭 ㅅ 虛 ㅅ 寄 ㅅ 도 ㅅ 호 ㅅ 밝 ㅅ 오 ㅅ 峯 ㅅ 에 ㅅ 올 ㅅ 라 ㅅ 보 ㅅ 니 ㅅ 거 ㅅ 리 ㅅ 에 ㅅ 뛰 ㅅ 어 ㅅ 나 ㅅ 오 ㅅ 이 ㅅ 에 ㅅ 와 ㅅ 보 ㅅ 게 ㅅ 처 ㅅ 면 ㅅ 百 ㅅ 情
한 ㅅ 오 ㅅ 올 ㅅ 오 ㅅ 니 ㅅ 거 ㅅ 리 ㅅ 에 ㅅ 올 ㅅ 라 ㅅ 보

〔白鷗詞〕

白鷗아들ㅣ나지아라 너잡ᄂᆞᆫ네아니조다 聖ㅌᆞ이바려시니 너ᄂᆞᆫ곳ᄌᆞ에 앗ᄂᆞ다 五柳春光ᄂᆞᆫ ᄃᆡ 白馬金鞭花柳가ᄋᆞᆫ ᄆᆞᆯ 泛碧漢花紅柳綠ᄒᆞᆫᄃᆡ 鳴鞭千峯ᄆᆞᆺ은 ᄃᆡ 春光ᄂᆞᆫ ᄃᆡ

重中天地에 ᄀᆞᆯᄒᆡ 乾坤이 이러ᄒᆞ고 高峯ᄋᆞᆫ 遠漢銀河ᄅᆞᆫ ᄃᆡ 俯ᄂᆞᆫ 蒼茫ᄒᆞᆫ 눈기ᄅᆞᆫ 것ᄋᆞ로 ᄒᆞ

明沈ᄒᆞ ᄇᆞᆯ에 海棠花ᄋᆞᆫ 나ᄒᆡ 이셔 ᄒᆞ고 ᄀᆞᆫ 狂風ᄋᆞᆫ 불ᄀᆞᆫ 지시ᄇᆞᆺ은 아 셕ᄌᆞ 셔러ᄒᆞ 셔아 쥬ᄆᆞᆯᄀᆞ

나라나니 ᄀᆞᆫ 들아ᄂᆡᄇᆞᆺ이런가 바ᄒᆡ 갈ᄂᆞ에 아ᄌᆞᆯ ᄒᆡ ᄀᆞᆫ고 시ᄂᆡ 漢運에 金ᄌᆞ 뷔ᄀᆞᆫ 다

좀 잡ᄂᆞᆫ이 ᄌᆞᆼ시ᄋᆞᆫ 듸여 함박ᄉᆞᆺ ᄇᆡ 벋ᄋᆞᆫ 이나셔 ᄆᆞᆷ은 ᄃᆞᆼ글고 발ᄋᆞᆫ 져ᄀᆞᆫ 져ᄇᆞᆺ이

에 東風 ᄀᆞᆫ ᄇᆞᆺ불ᄀᆞᆫ 제마다 이ᄀᆞᆯᄇᆞᆫ 져ᄀᆞᆫ 져ᄀᆞᆫ 져ᄇᆞᆺ져나ᄀᆞᆯᄃᆞᆫ 잠을 ᄎᆞᆫ니 ᄀᆞᆫ ᄃᆞᆫ

마ᄂᆡᄇᆞᆺ이런가 黃金ᄀᆞᆺᄐᆞᆫ 새ᄉᆞᆺ리ᄉᆞᆫ 뫼ᄅᆞᆯ ᄉᆞ이ᄅᆞᆫ 往來ᄒᆞᆫ고 십ᄀᆞᆯᄀᆞᆺᄃᆞᆫ 천나ᄒᆡ ᄇᆞᆺ ᄉᆞᆺ술 보

고 반기ᄂᆞᆫ여 나라ᄃᆞᆫ다 두나ᄅᆡ 뫼ᄅᆞᆫ 치고 나라ᄃᆞᆫ다 ᄆᆞᆫ ᄃᆞᆫ다 강마ᄀᆡ 벽ᄀᆞᆺ치 ᄂᆞᆫ다 ᄀᆡ

ᄀᆞᆺ치 ᄎᆞᆯᄃᆞ나라ᄃᆞᆫ 나라ᄃᆞᆫ다 두나ᄅᆡ 뫼ᄅᆞᆫ 치고 나라ᄃᆞᆫ다 ᄆᆞᆫ ᄃᆞᆫ다 강마ᄀᆡ 벽ᄀᆞᆺ치 ᄂᆞᆫ다 ᄀᆡ

ᄀᆞᆺ치 ᄎᆞᆯᄃᆞ나라ᄃᆞᆫ 나라ᄃᆞᆫ다 두나ᄅᆡ 뫼ᄅᆞᆫ 치고 나라ᄃᆞᆫ다 ᄆᆞᆫ ᄃᆞᆫ다 강마ᄀᆡ 벽ᄀᆞᆺ치 ᄂᆞᆫ다 ᄀᆡ

〔勸酒歌〕

ᄉᆞᆺ잡ᄉᆞᆫ시ᄋᆞᆫ 잡ᄉᆞ시ᄋᆞᆫ 이ᄀᆞᆯᄇᆞᆫ 술ᄋᆞᆫ 잡ᄉᆞ시ᄋᆞᆫ 이ᄀᆞᆯᄇᆞᆫ 술ᄋᆞᆫ 잡ᄉᆞ시면 千萬年이ᄉᆞᆺ시ᄋᆞᆫ 리라

ᄎᆞᆯ이ᄋᆞᆯ이ᄋᆞᆫ 이라 漢武帝의 承露盤에 이ᄋᆞᆯ 바ᄃᆞᆫ 잡ᄉᆞ시ᄋᆞᆫ 리라 이

에 잡ᄉᆞ시ᄋᆞᆫ 제 ᄀᆞᆯᄃᆞ고 ᄇᆞᆺ 여ᄉᆞᆫ면 도ᄒᆡ 軍之 厚子ᄋᆞ니 差滅賊之 指燈이여 似素子之

ᄉᆞᆺ 뷔이라 만ᄀᆞᆯ에나 뫼ᄅᆞᆫ 것ᄋᆞ로 ᄀᆞᆺ은 것ᄀᆞᆺ 高峯ᄋᆞᆫ 눅고 無盡ᄒᆞ 이ᄉᆞ이라 金沈千里海棠

花ᄋᆞᆫ 뭇ᄉᆡᆫ다고 술ᄒᆡ 이라 뼈꾸ᄅᆞ ᄆᆞᆯ이 ᄒᆞᆫ면 네ᄂᆞᆫ 다시 뷔ᄒᆡ 니와 ᄀᆞᆺ 이 ᄀᆞᆫ 人生

셕ᄌᆞ 여ᄉᆞᆫ 셕ᄌᆞ ᄀᆞᆫ 紅顏白髮이 결ᄂᆞ ᄇᆞᆺ니 ᄀᆞᆫ 들아ᄂᆡ 셜ᄆᆞᆫ 단 맛ᄋᆞᆫ 가 駕一葉之扁舟ᄋᆞᆫ 아

峯鄧禪而相屬이라 寄蜉蝣於天地ᄒᆞᆫ니 渺滄海之一粟이라 哀吾生之須臾ᄒᆞᆫ고 羨

長江之無窮이라 挾飛仙而遨遊ᄒᆞᆫ고 抱明月而長終이라 知不可乎驟得ᄋᆞᆫ 셔

처벼셔라 ᄎᆞᆫ 년 잠에 뫼기 력이 술ᄒᆡ ᄉᆞᆫ다 남ᄋᆞᆫ 뒤 指 悲바ᄇᆞᆺ 다니 蒼茫ᄒᆞᆫ 구ᄅᆞᆯ 밧게

낙인ᄉᆞ 쥐 셜이로다 梧桐秋花 밝ᄋᆞᆫ 달에 남ᄋᆞᆫ 리 ᄉᆞ이라 ᄉᆞ로 읽라 넉ᄉᆞ 로 날ᄋᆞᆯ 셩 가ᄂᆞᆫ 가

人生 한 번 ᄃᆞ 라가면 뒤 라ᄋᆞᆫ 번 ᄆᆞᆫ ᄌᆞ ᄋᆞᆫ 리 ᄉᆞ이 라 ᄉᆞ 서 勸君傳 盞 請 酌 醉 ᄒᆞᆫ 고

酒不到劉伶墳上ᄒᆞᆫ니 相思ᄒᆞᆫ 곳ᄋᆞᆫ 뒤 ᄒᆡ 이 ᄒᆞᆫ 면 ᄒᆞᆫ 번 ᄒᆞᆫ 번 ᄒᆞᆫ 번

徽琴圖式

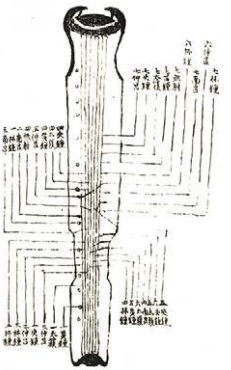

（京城帝大所藏 93954）

調絃法

初調第六絃以林鍾為準與云琴對下清相同次調第三絃九徽與六絃散聲相應次調第二絃按八徽半與六絃散聲相應次調第一絃按九徽與六絃散聲相應次調第五絃按六絃七徽半與五絃散聲相應得仙翁次調第四絃按五絃九徽與四絃散聲相應得仙翁而四絃散聲與一絃十二徽半相應又四絃散聲與云琴相同五絃九徽與四絃七徽相應也次調七絃按七絃七徽七分與六絃散聲相應得仙翁

嚮運齋琴譜云琴為十三徽散聲為全律七徽當全律之半按之與散聲同徽又居半律之半按之亦與散聲同五徽為一分九徽為一分徽之間架推以可知也

音標每行分三行又分絃之一二三四五六七書律呂左行分左手指之一二三四

琴徽之間架或有指長指短者彈者隨機運按可也

癸巳南至節亦疇軒校輯　石荷高益相參訂

徽琴歌曲譜　目錄

初調　初大葉

一章　二章　三章　中餘音　四章　五章

大餘音

大餘音　一章　二章　三章　中餘音　四章與初大葉四章同　五章

三章又一調

中樂

大餘音　一章起頭用此餘以下皆與二大葉同

平樂　與中樂通用

大餘音

促大葉　急拍大餘音

一章　二章　三章　中餘音　四章與初大葉四章同　五章

三大葉　大餘音

大餘音　又一調　一章　二章與促大葉二章同　三章中餘音　四章　五章

騷聲　大餘音

大餘音又一調　一章　二章　三章　中餘音　四章與二章同　五章與二大葉五章同

半葉　大餘音

一章　二章　三章　中餘音　三章又一調　四章四章五章若用羽樂四章五章則為羽音　五章

商調　俗稱界面　初大葉

一章　二章　三章　中餘音　見半葉中餘音　四章與二章同　五章

二大葉　大餘音

一章　二章　三章　中餘音　與初大葉中餘音同　四章　同半葉四章　五章　同半葉五章

女唱一章　二章　三章　中餘音　四章同　五章

中樂　大餘音

一章　二章與三章同　四章與五章並與二大葉同

中樂　女唱一章

二章與三章與四章與五章　並同二大葉

平樂　俗稱界面之音與中樂通用

大餘音

界樂　大餘音
一章　二章　三章　中餘音　四章　五章

羽樂　大餘音　以羊樂大餘音或用於羽樂　大餘音又一調　大餘音又一調
一章　二章　三章　中餘音　四章與二章同女唱夏下　五章

女唱羽樂隨聲　一章二章同男唱
三章葛唄流波　中餘音　四章女唱倒用此章　五章

女唱羽樂隨聲　一章二章同男唱
三章　風地動　中餘音　四章五章同葛唄流波

苑樂　大餘音
一章　二章同羽樂二章　三章羽歌隨聲　中餘音　四章　五章

羽樂苑樂半刻
偏樂　大餘音女唱還界樂亦用此大餘音
一章　二章　三章本石間鳥隨聲　中餘音　四章　五章
編　大餘音・一章　二章　三章　中餘音
三章五章全刻　三章五章半刻　四章五章同偏樂

促大葉　俗稱조자은안남
大餘音　一章　二章　三章　中餘音　四章同二大葉四章　五章
促大葉　女唱
一章　二章　三章同二大葉　四章同二大葉四章　五章
四章苑樂諸弄則與半葉四章同苑樂諸弄則當用苑三大葉三章先刻宗羽調　大餘音
大葉同四五章起頭半四章長短三引引或換三章章起頭十四章長短三引引或換三章章起頭十四章長短三引引或換三章章起頭十

가람
780.951
Y17y

梁新1後

也絃者五聲有也徵十有三聲十二律也
一闕也大絃爲君小絃爲民文武各加一
絃是謂七絃

玄琴鄉部

初音人以七絃琴送高句麗麗人不知鼓之之
法時第二相王山岳改易其法制無製曲以
奏之於是玄鶴來舞遂名曰玄鶴琴後但云

梁新1前

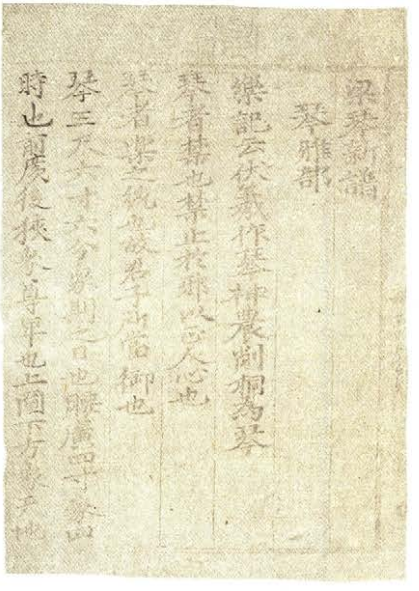

梁琴新譜

琴雅部

樂記云伏羲作琴神農剡桐爲琴
琴者禁也禁止於邪以定人心也
琴者樂器故琴字從音御也
琴三尺六寸象期之日也廣四寸象四
時也厚二寸象二儀也上圓下方象天地

梁新2後

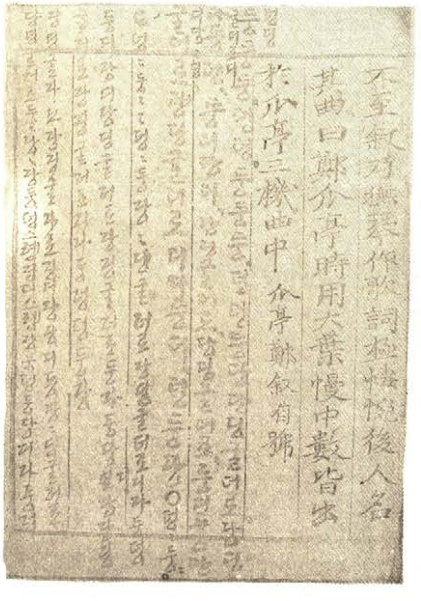

不至叙功樂琴作歌詞極悲怨後人名
其曲曰鄭仲賢時用大葉慢中數皆出
於仲賢三樣曲中 仲賢鄭叙有號

梁新2前

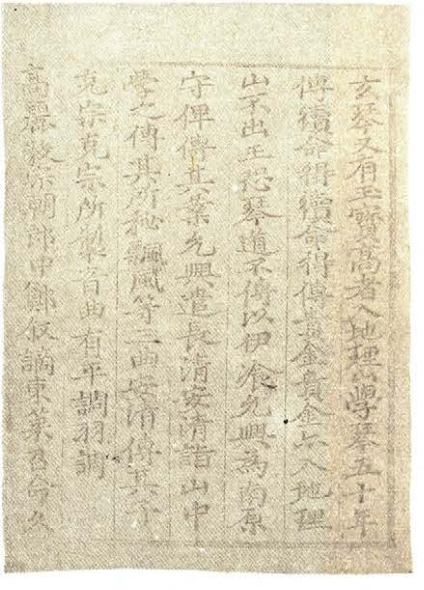

玄琴又有玉寶高者入地理尊琴五十年
得積雪得積雪得得黃金黃金出入地理
出宋出王忠琴道不傳以伊飡允興爲國原
守俾傳其業允興遣長清安清詣山中
學之傳其所秘鳳笙三曲安清傳其子
克宗克宗所製百曲有平調羽調
高麗終始調中鄭叔謫東業名命久

梁新3後

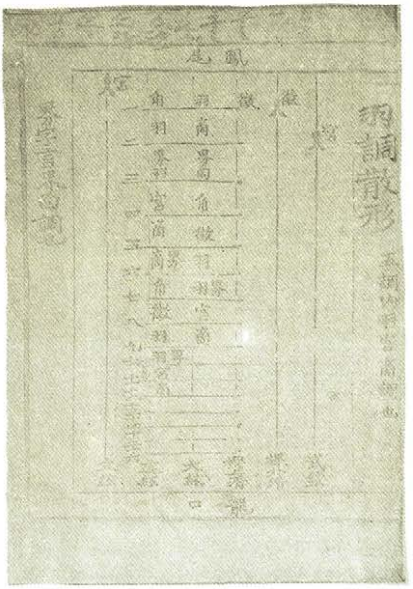

梁新3前

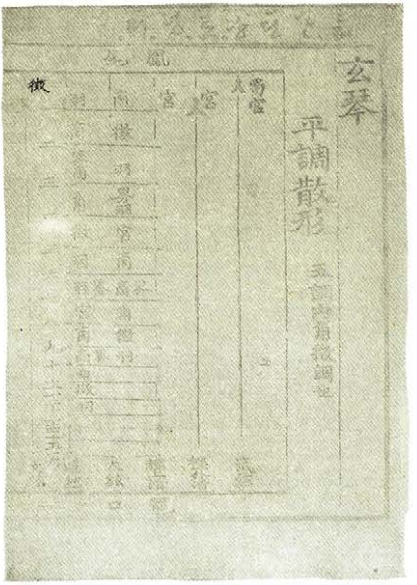

梁新4後

梁新4前

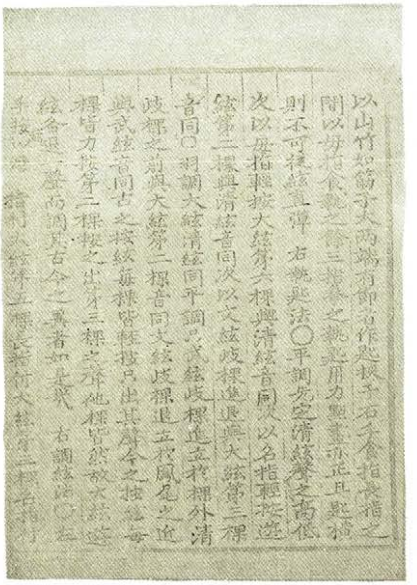

梁新5後

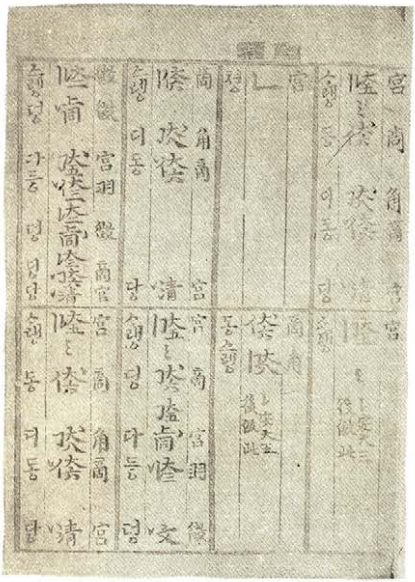

梁新5前

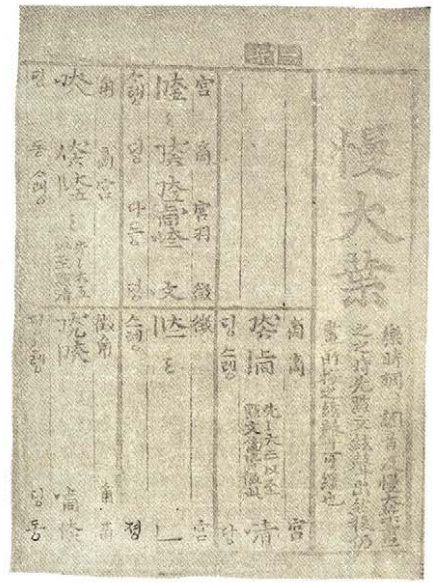

梁新6後

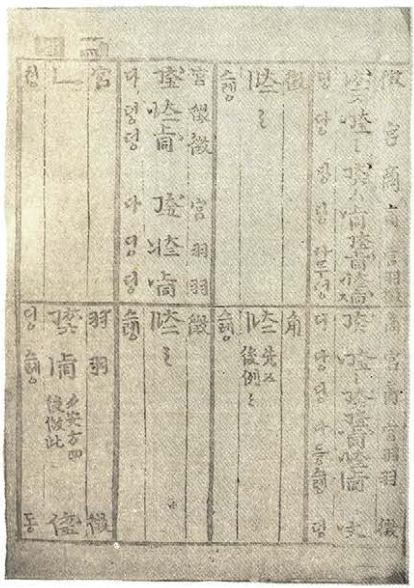

梁新6前

梁新7前

梁新7後

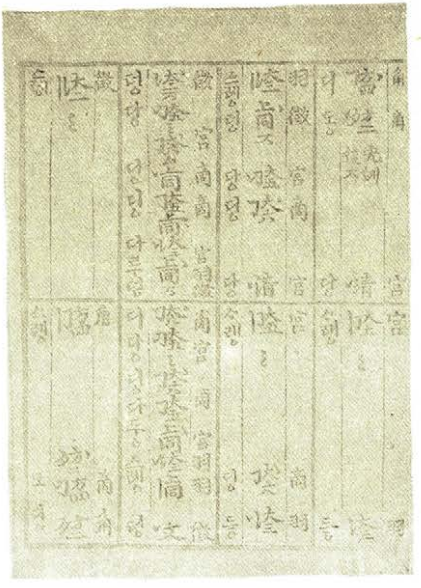

梁新8前

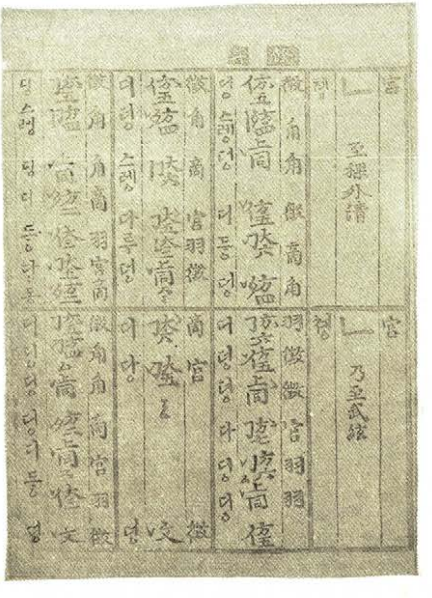

梁新8後

梁新9後

梁新9前

梁新10後

梁新10前

梁新11後

梁新11前

梁新12後

梁新12前

梁新13後

梁新13前

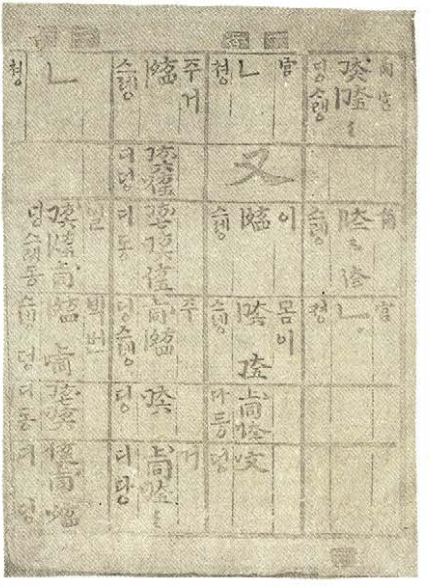

梁新14後

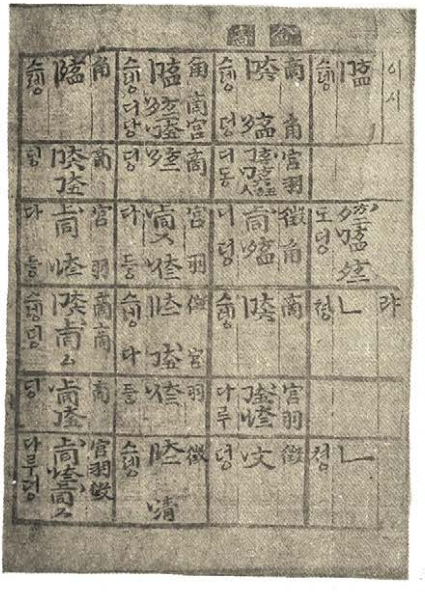

梁新14前

梁新15後

梁新15前

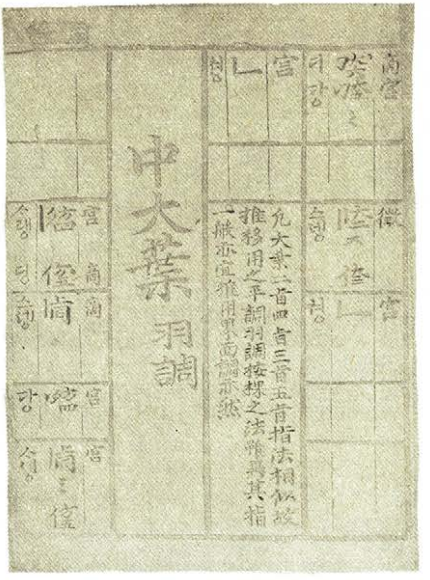

梁新16後

梁新16前

梁新17後

梁新17前

梁新18後

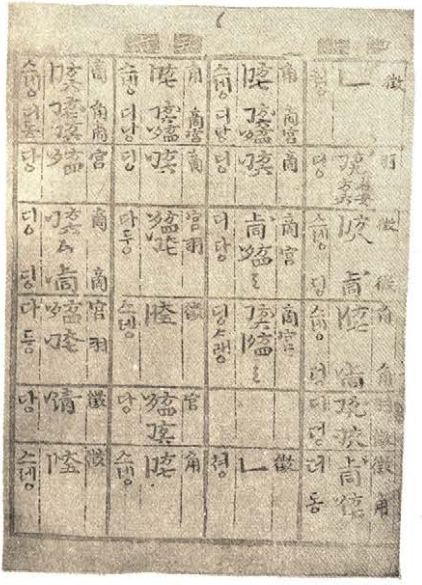

梁新18前

梁新19後

梁新19前

梁新20後

梁新20前

梁新21前

梁新21後

梁新22前

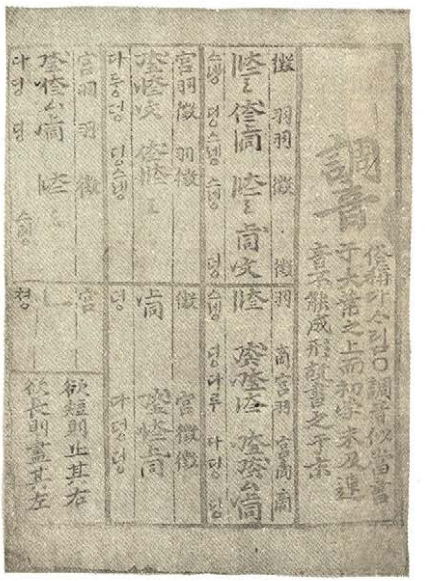

梁新22後

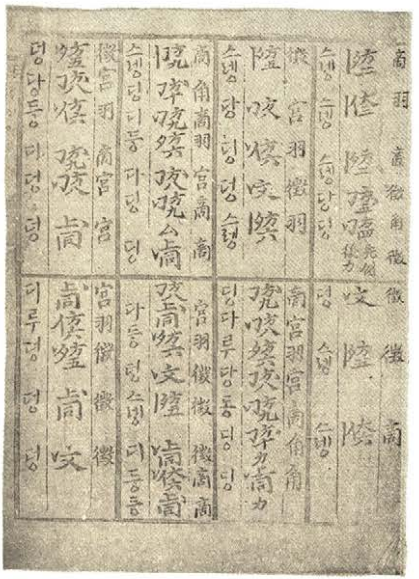

梁新23後

梁新23前

梁新24後

梁新24前

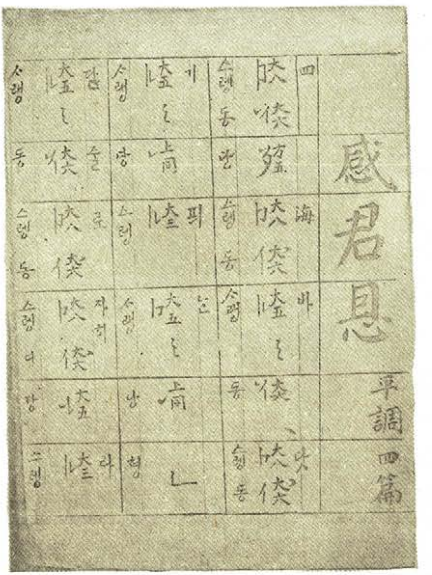

梁新25前

梁新25後

梁新26前

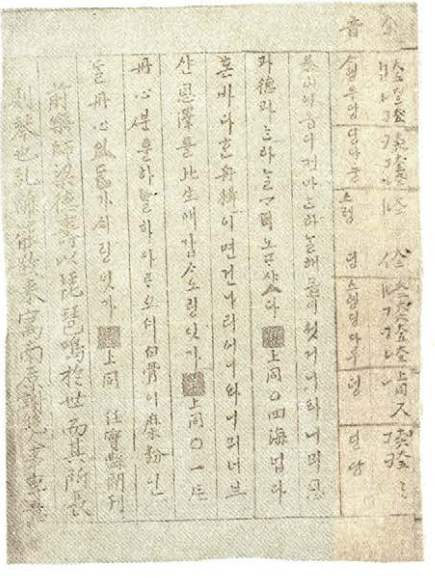

梁新26後

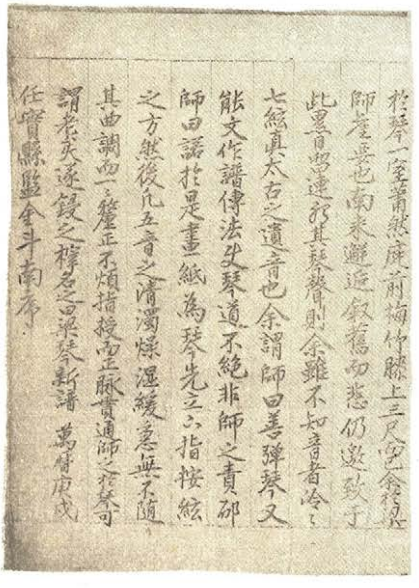

於琴一室蕭然庭前梅竹滕上三尺空餘良
師是要也南來邂逅叙舊如悲仍邀致于
此豈曾連於其琴聲則余雖不知音者冷
七絃真太古之遺音也余謂師曰善彈琴又
能文作譜傳法及琴道不絶非師之責邵
師曰諾於是畫紙為琴先之六指按絃
之方然後凡五音之清濁燥溼緩急無不隨
其曲調而一聲正不煩指授而正脉貫通師之於琴可
謂老矣遂錄之樗老之四梁琴新譜 萬曆庚戌
任實縣監金斗南序

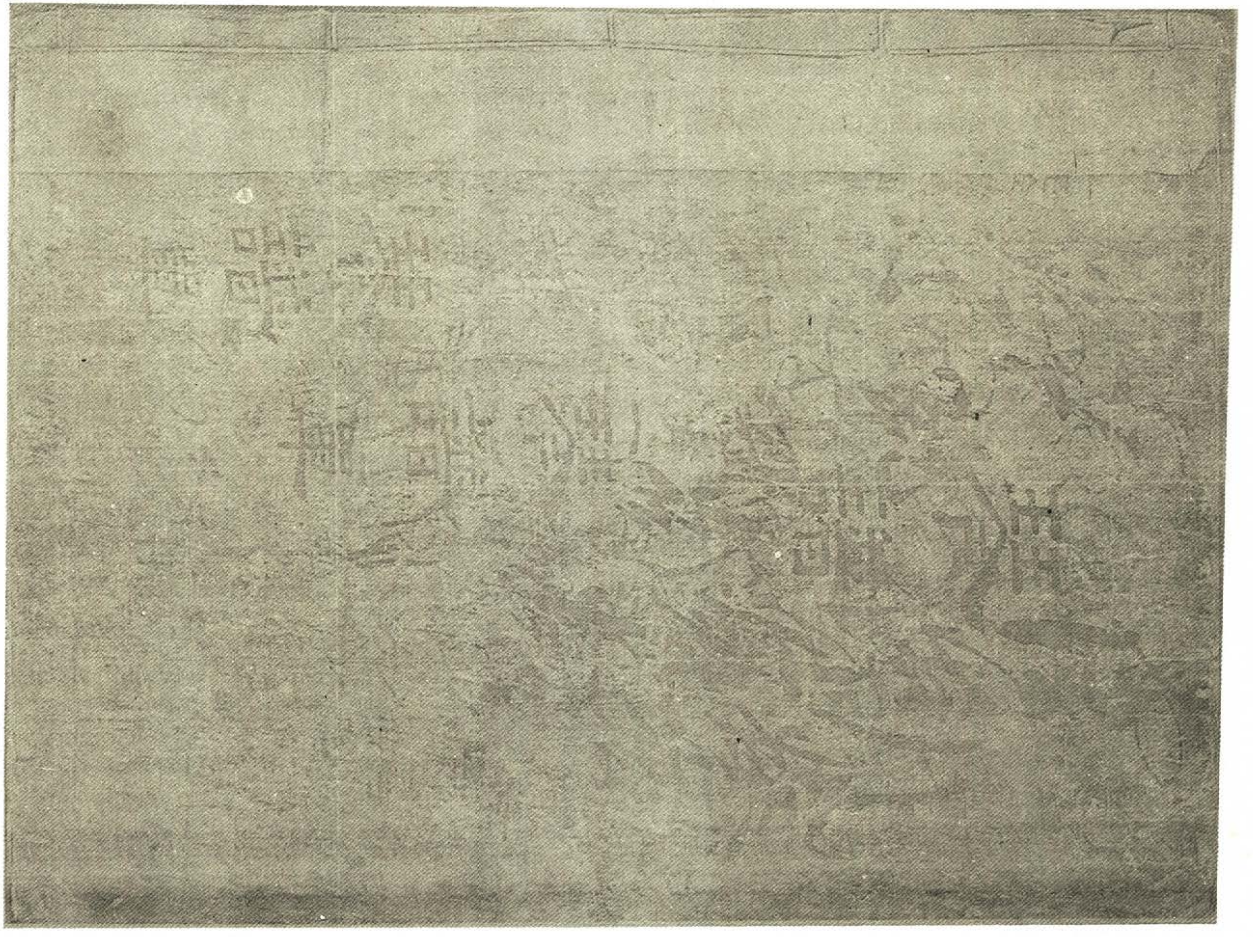

改訂鉄絲琴譜

가람
787
Y57g

歐邏1前

歐邏鐵絲琴字譜

洌上 李圭景 伯揆氏 翻譯
弟圭達 叔璋甫 校

第一翻來

歐邏琴入于中華以帝京景物畧攷之則自利瑪竇始名曰天琴即鐵絲琴也迺北偶談香山墨三吧寺有風琴銅絃彈之以和經唄癸酉御禍存回部既平得其樂命於大饗所陳諸部末肆之其器有洋琴之屬流出我東則幾此六十載終無翻曲徒作文房奇器摩玩而已

歐邏1後

宗朝年間當考樂院典樂朴寶安者隨使入燕始學數法翻以東音自此傳習而以手相授苦無字譜旋得隨失歲在丁丑仲春同典樂文命新講作此譜嘗見文獻錄中有人於小紙列書某〻書及梁琴一譜而梁字雖與洋字異而音則同焉似是此琴之譜今不可放

第二律名

大抵樂無十二律則縱補知音何以成舞故先於絃下依律呂相生相和列書十二律四清舞而互相變易不

可以本律拘也東樂本以夾鍾定為
初舞今以夾鍾為宮
第三字點
洋琴十四絃除十二律呂則餘二絃定
為變宮變徵字鞞標以工上字工
在下上在首十二律呂若備書太繁
故省用首字清舞去半字止取左
偏水旁附於下字之左如潢之類
也其中濱字本清蹤也而若取蹤
字從水合成則傷於駭眼故強取
賓字合成為◦者單擊◦◦者兩
擊◦◦者聯擊而頓竿也

第四宜用彼字
此琴出自泰西則當以西音翻律
然後可謂本色按舊港唐先
生樂字論律筭書則西樂之
入中國始自波尓都哈尓國徐
日昇大里呀國人德格里其言
樂大要有二一則論管律絃度
生舞之內舞字相合不相合之
故一則定審音合度之規用剛
※柔乙二紀以辨陰陽二調之
異用倍長明長日緩日中
○半♩小♩速♪最速

以五線界拜三品明調由
低而高者上品也可上可
下者爲中品也自高而低者
下品也六字定位以備七
音曰烏勒鳴乏朔拉自烏至
勒勒至鳴乏至朔朔至拉皆
全分惟鳴至乏爲半分于是
新法補一犀字以助鳴乏之不
及而七音始全曰朔乏烏中法
之四字調也曰拉朔勒乙字調
也曰拉鳴上字調也曰乏烏尺
字調也曰朔勒烏工字調也

曰拉鳴勒九字調也曰乏鳴六
字調也以上七調是謂七級高
低上下相借爲用至于樂音
長短之度又有八形號以爲
準則有全準○有大準(3有
小半準(3之不同半分度三
分度之互用云云則雖未盡
該依上諸字形標於東音高
低分度則可備此琴之本體覽
者詳焉

第五製形

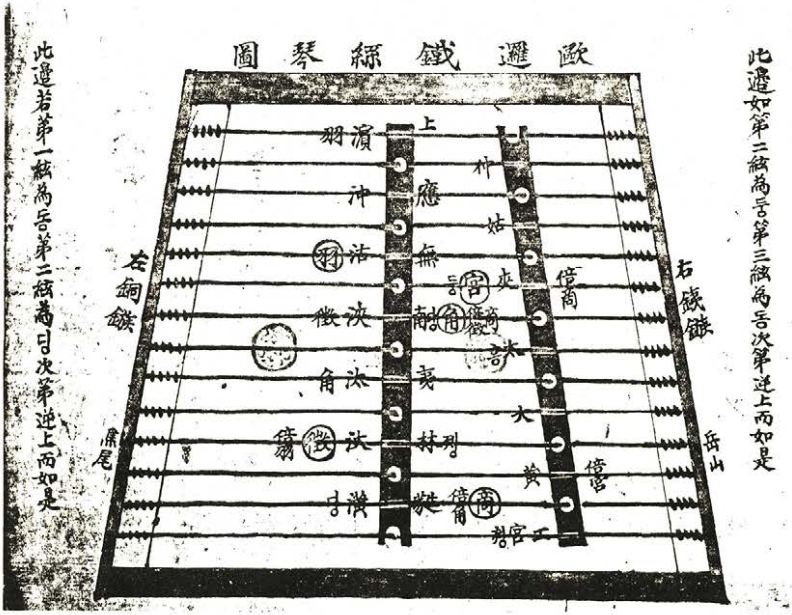
歐邏鐵絲琴圖
此邏若第一絃為吾第二絃為日次第逆上而如是
此邏如第三絃為吾第三絃為吾次第逆上而如是
左銅鐵
右鐵鐵
上
應
無
南
夷
林
蕤
羽
沖
沽
汰
角
徵
宮
商
太
大
英
僖
僖
僖

琴之質用梧桐其狀上殺下廣其顛
末樹釘處用榕木非榕則釘難錮
蓋榕性吸引銅鐵故也琴之腹
空〻如也可以發響琴之徽有二各
鑿圜孔八而兩頭鐵圜將以貫弦
也徽上以一條大銅絲與徽長等
者當中橫置將以承弦也兩徽
相距以比例法為度大緊鐵鏃过
徽距鐵鏃二寸強則兩徽中間
相距五寸銅釘過徽距銅釘
六寸強琴弦用黃銅細絲非蠶
絲則體柔易鬆一弦合四條左

右合六絃共十四弦總計五十六條貫
于徽每孔一上一下則弦互交其勢
如織帛者之貫箴焉琴左端則
小銅釘右端則鐵釘其大如箭
鏃入木處矩之掛弦處規之而弦
之餘緒纏于此釘而掛弦時弦之
兩緒暫入于火中取出放冷然
后作套圈及纏釘則不絕弦若
斷絕則解此條改焉弦之緊鬆
專在於此而欲緊鬆時有曲鐵
者狀如隱穴鑰匙冒于釘頭而
挨之隨纏絃之勢而左右之蓋

銅鍊丙釘之數與絃數等歟義
其飾者丙徽之間黏離玉小圜
銅釘之內板亦如之鼓弦之竿
削竹尺長可五寸廣可一分薄
其中厚其首尾把而鼓之其
勢彎〻然琴亟視琴之體
隨其狀而制之洋布為最褐
布為次琴體大小不拘為大者
可至三尺小者可至一尺此先定
度然大則彈濁小則彈清

第六藏彝

藏彝最難太燥則弦斷太濕則弦

濕以不燥不濕為法
第六藏彝
鼓琴之法運手如翰下竿如顫始
乃發聲

第八琴銘

雅亭先生銘洪湛軒之琴曰謂之琴
抱以絃謂之絲剝以尊備等之
體藉璈之音竹之兼乎木竹也
魚之間乎獸禽也又銘徐觀齋
琴曰空〻玉尺〻桐顫〻竹纖
〻銅鏗鏗鏗瓏瓏瓏歌邏技
震檀聽李圭景雅亭先生李圭景祖父也

嘗富一琴而題其背曰五十六弦
各有情歐邏奇光渡重瀛版
頭鐵鏃尖抽笋微腹銅絲細
貫箴腔和人聲無難出響全
天籟自然生殊方異樂疇
堪解強譯東音譜已成上
二銘宜刻琴匣之上

第九典故

朴楚亭齋家戊戌（正宗朝）入燕與唐
駕港樂字論樂楚亭問如西
洋鉄絲琴及天主堂琴籥律
之屬以我音翻之亦通是必有

天地間元聲之一定者荅元聲自
有一定而以人聲出之則不一定矣
人之聲出於臟腑不一靈樞素
問已詳言之問萬國之音合於
一何也荅不一即中国之音亦不
一如歸川中人呼龜浙中人呼
居問然則天下之樂不一耶荅
豈獨天下萬人各不同也問先
生以何歸宿荅我得聞於鄭
世子之書每人制樂以每人中
指為定問造樂律用何尺荅
尺之為用有三有横黍此周尺

歐邏8前

竪黍此廣尺斜黍此兩尺間俱
用上黨羊頭山黑黍否荅山
上有黍甚疑此皆前人妄說
早潦不時大小不一豈能以此
為定耶向今不用黍耶荅太常
所掌我不得聞想來無此說
矣

洋琴無羽調蓋緣專清無濁也
歐作羽舞琴體絕大可合此
腔

此琴非雅樂舞調清越此可賞
也大率樂以舞之雅俗為邪

歐邏8後

西此琴雖曰蠻方殊音若被之
以雅樂則亦可以人神和諧政
不在於器也昔荀勗聽牛鐸
而諧樂之義

靈山會相大一篇

夾・工・夾・工・夾

𢊁・夾・𢊁・林・𢊁

・夾・𢊁・夾・𢊁

南・𢊁・潢・南・太

・𢊁・夾・太・𢊁

南・夾・𢊁・南・夾

・𢊁・（合三十九點）

靈山會相大二篇

潢・南・太・南・潢・

南・𢊁・潢・南・𢊁

・潢・南・潢・𢊁・

南・太・南・𢊁・潢

・南・太・南・林

𢊁・潢・林・𢊁・潢

・浹・浹・潢・𢊁・

潢・南・太・𢊁・夾

・太・𢊁・南・夾・

𢊁・南・夾・𢊁・（合五十點）

靈山會相大三篇

潢・浹・潢・浹・潢・

南・𢊁・夾・𢊁・夾

・𢊁・南・浹・潢・

夾。潢。南。浹。潢
。南。潢。南。韉。
南。韉。潢。南。潢
。浹。汰。潢。南。
韉。潢。南。太。韉
。夾。太。韉。南。
夾。韉。南。夾。韉
。合五十四點

靈山會相大四篇

夾
。韉。夾。韉。南。
浹。潢。南。韉。林
。南。汰。南。潢。

浹。潢。浹。潢。浹。
。南。韉。潢。南。
太。韉。夾。太。韉
。林。潢。林。林。
林。韉。夾。韉。林
。韉。夾。韉。夾。
太。工。林。潢。林
。韉。夾。韉。夾。
韉。南。韉。潢。南
。太。韉。夾。太。
韉。南。夾。韉。南
。夾。韉。合七十七點

歐邏11前

靈山會相中一篇

汰
汰潢洽南潢
汰南潢洽汰
潢南雞南
太南汰潢南
潢汰潢洽
潢南潢洽沽
洽汰潢南
雞潢南潢汰
潢洽潢南
雞南太南
合五十二點

歐邏11後

靈山會相中二篇

濱
濱洽濱洽濱
南洽濱南雞
南太南潢
洽南潢沽洽
潢洽汰潢
洽南洽濱沽
此洽字下又有洽字與一點故闕而不書
洽濱沽洽
雞洽汰潢南
潢汰洽潢
南雞南太南
合五十二點

靈山會相中三篇

浹・潢・夾・潢・南・
浹・潢・南・韎・夾
・韎・南・汰・南・
潢・浹・潢・浹・潢
・南・林・韎・南・
潢・浹・潢・南・浹
・潢・南・韎・南・
太・南・合四十點

靈山會相中四篇

潢・浹・南・潢・沽・
浹・潢・浹・汰・潢

・浹・南・潢・浹・
濵・沽・浹・濵・沽
・浹・韎・浹・汰・
潢・南・韎・潢・南
・潢・浹・潢・浹・
潢・南・韎・南・太
・南・合四十點

靈山會相小一篇 俗稱殘灵山

潢・汰・南・汰・潢・
南・韎・南・潢・浹
・潢・浹・潢・南・
韎・南・太・南・韎

潢
•林•潢•林•潢•
林•潢•林•韓•南
潢•沽•浹•沈•
潢•浹•潢•浹•南
浹•潢•南•韓•
南•太•南 合二十 九點
靈山會相小三篇
沈
潢•浹•潢•浹•
•潢•南•韓•潢
浹•潢•沈•潢•
•南•太•南•沈•
南•夾•韓•南•
合三十 五點
靈山會相小二篇

浹
•潢•浹•南•韓•
南•潢•浹•潢•浹
•南•太•南•沈•
南•沈•南•浹•潢
•南•潢•浹•沈•
潢•南•韓•夾•韓
•潢•浹•南•潢•
浹•潢•沈•潢•南
•夾•韓•南•太•
南 合二十 九點
靈山會相小四篇

潢

南太南合三十八點

除篇一篇俗稱篇除가라다리

沈南沈潢

南韉南潢洽

潢洽潢南

韉南太南潢

洽南合三

韉南韉南

十一點

除篇二篇

沈潢洽沽洽

潢南洽潢洽

沈潢南韉

南韉南合十九點

除篇三篇

潢南韉南潢

洽潢南韉南

合十二點

除篇四篇

潢夾潢洽沈

潢南韉南潢

南潢洽南

合十八點

還入一篇

潢・浹・潢・浹・潢・

浹・濱・沽・浹・潢

・浹・潢・夾・潢・

浹・潢・夾・潢・夾

・潢・蹉・南・潢・

此潢字下又有潢字與一點故圈而不書

浹・潢・浹・南・潢

・合二十九點

還入二篇

沽・浹・潢・浹・南・

潢・浹・潢・浹・南

・潢・浹・潢・南・

蹉・潢・浹・沈・潢

・南・蹉・潢・南・

潢・南・合二十九點

還入三篇

潢・南・蹉・南・蹉・

南・潢・南・蹉・南

・潢・南・蹉・南・

蹉・夾・南・蹉・合二十點

還入四篇

潢・南・潢・沽・浹・

潢・浹・潢・浹・南

○潢○浹○潢○南○
雞○南○太○南○潢
○沽○浹○沈○潢○
浹○南○潢○浹○潢
○南○浹○沈○潢○
南○雞○南○潢○南
○潢○浹○南○合四十六點

下綫還入一篇

潢○浹○潢○浹○濱○
沽○浹○潢○浹○潢
○南○潢○浹○潢○

○潢○合十七點

下綫還入二篇

夾
○雞○夾○雞○潢○
南○雞○林○雞○南
○雞○林○雞○潢○
浹○潢○南○林○雞
○潢○南○林○雞○
合二十六點

下綫還入三篇

潢
○雞○南○潢○雞○
南○雞○南○雞○南
○林○南○林○南○

林。南。韃。南。林
。漢。林。漢。林。
韃。夾。韃。南。林
。韃。夾。林。韃。
夾。太。夾。合三十九點

下絃還入四篇

浹。漢。韃。南。韃。
南。浹。漢。浹。漢。
。南。韃。南。太。
漢。沽。浹。沈。漢
。浹。南。漢。浹。
漢。浹。南。韃。南

。漢。南。漢。浹。
南。合三十九點

界面調調絃

夾•蕤•太•夾•蕤•

南•蕤•太•夾•蕤

•南•蕤•南•濱•

浹•濱•南•蕤•太

•夾•合二十二點

羽調調絃

濱•沖•沽•汰•濱•

沖•汰•濱•浹•濱

•蕤•合十三點

歌曲大葉初章（俗稱太平令）

南・蕤・夾・潢・南・蕤・夾・大・蕤・南・林・蕤・潢・浹・蕤・南・蕤・潢・南・蕤・南・蕤・夾・工・（合二十五點）

二章

潢・浹・潢・林・蕤・夾・蕤・南・蕤・潢・南・蕤・南・林・蕤・夾・工・（合十九點）

三章

夾・蕤・夾・蕤・林・蕤・南・潢・浹・潢・南・蕤・夾・蕤・南・潢・蕤・夾・林・蕤・夾・太・工・（合二十四點）

中餘音

夾・蕤・夾・蕤・南・潢・南・蕤・潢・南・太・南・夾・工・（合十五點）

四章

夾・潢・浹・汰・潢・

蕤・南・汰・潢・夾

・潢・浹・潢・南・

太・潢・工・合十八點

五章

夾・蕤・南・蕤・南・

夾・蕤・南・林・蕤

・潢・南・蕤・南・

蕤・南・蕤・潢・南

・蕤・南・蕤・夾・

林・蕤・夾・工・夾

・工・合二十九點

大餘音

蕤・林・蕤・工・蕤・

南・蕤・潢・南・潢

・南・蕤・南・潢・

蕤・南・蕤・夾・蕤

・南・蕤・夾・蕤・

夾・蕤・南・蕤・潢

・南・蕤・南・蕤・

夾・蕤・南・蕤・合三十七點

歐邏21前

時調

夾・蕤・南・蕤・潢・
南・浹・潢・南・蕤
・林・蕤・夾・蕤・
潢・南・蕤・南・太
・南・太・南・浹・
潢・南・潢・浹・潢
・南・蕤・南・蕤・
潢・南・潢・南・蕤
・南・林・南・蕤・
潢・浹・潢・浹・潢
・南・蕤・夾・蕤・

歐邏21後

潢・南・蕤・合六十點

子部
圖書館
部 子部
類 類
書号 3-592
冊数 1-1
148
1
1

○玄琴五音統論

○宮土其氣黃其色聲和而平○商金其氣素其色聲肅而清○羽
水其氣黑其色聲嘆〻然頗細
太史公禮樂序曰聞宮音使人溫舒而廣大聞商音使人方正而
好義聞羽音使人輕齊而好禮
○鄒子曰天地之生起于中位宮屬土位中數居律應林鍾以合長
坤統平沉厚有雅洪之味
○易曰戰競乾兌商屬金位西數四律應夷則以合乾兌故鍾鏘清
亮有肅慄之氣
○又曰勞乎坎也羽屬水居北象諸物律應黃鍾適合坎卦故嘆〻

透徹有高細之氣
○聲平曰平聲寬而安去聲勵而舉上聲清而遠入聲直而促
○調格
平調即上聲屬宮雅深和平聲律正大黃鍾一動萬物皆春洛陽
三月鄭子來半百花叢裏接嚕徐行舜御南薰殿上彈五絃之琴
歌南風之詩以和天下月到天心處風來水面時一般清意味斜
得少人知
○宮聲和平而餘風送晚烟輕朱戶簷前調乳燕綠楊院裏囀雛鶯
○羽調即羽聲屬水清壯激勵聲律疎暢玉手撥破碎唳鏘鳴項羽
躍馬雄劍腰鳴大江以西改無堅城秦皇吞二周席捲天下御阿

房宮朝六國諸侯宮殿明天牧馬遶月明羌笛戍樓間惜問梅花
何處落風吹一夜滿關山悲風和三字誤書
○桂面調即商聲屬金震悲激烈聲律悲悵忠魂沉江餘恨滿楚今
威去國千載始歸墨〻衆塚物是非人王昭君辭才赴胡白雪彩
〻手弄琵琶聲悲鳴咽嬋娟長信宮空階生苔玉輦不到黃昏花
落拱顧脉〻洞庭西望楚江分水盡南天不見雲日落長沙秋色
遠不知何處弔湘君
○與民樂世祖作合七章又一章有詩而不被絃者節奏太緩難連
故不彈
一海東六龍飛無非天所授古聖同符

二根深之木風亦不撓有灼其華有資其實
三源深之水旱亦不竭流斯爲川于海必達
四昔周太王于豳斯依〻〻〻造肇丕基
五今我始祖慶興是宅〻〻〻肇開鴻業
六狄人與慶狄人于侵岐山之遠實有天心
七野人與慶野人不禮德源之徙實有天啓　此樂律式始未載

玄統3後

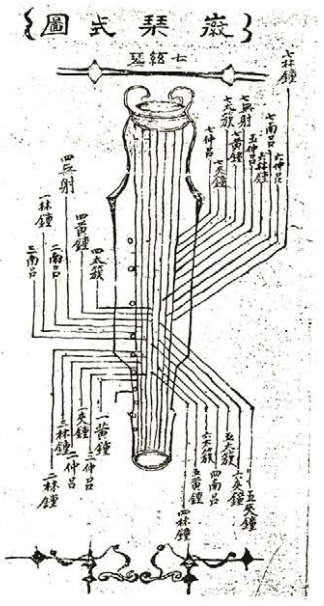

玄統3前

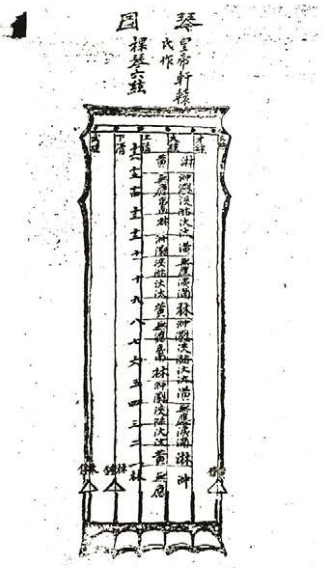

玄統4後

九徽與六絃散聲相應次調第二絃與六絃散聲按二絃八徽半相應次調第三絃與六絃散聲按三絃八徽相應次調五絃按五絃七徽六分與五絃散相應得仙翁為準次調第四絃按五絃九徽與四絃散聲相應得仙翁為準而四絃散聲與第一絃十二徽半相應四絃散聲與東琴文絃相同四絃七絃與五絃九徽相應次調第七絃按七絃七徽六分與六絃散聲相應得仙翁為準○第一絃散聲為無射南呂間律而八徽八分為林鍾九徽六分為夾鍾十一徽為太簇十二半為黃鍾○第二絃散聲為無射律而七徽九分為南呂八徽半為林鍾九徽三分為仲呂○第三絃散聲為黃鍾無射間律而八徽一分為南呂九徽為林鍾九徽八分為仲呂○第四絃散聲為黃鍾律而六徽六分為太簇七徽一分為黃鍾七徽六分為無射八徽

玄統4前

徽琴學門人識

○吾族兄秋河先生顯宗氏攻經術而兼通六藝間嘗注意律呂每以東琴之不合古式為憾與余質論者屢矣迨在庚辰冬從郎使購古琴於燕京覓得徽迂齋琴譜與秋河茶敎樂部諸書其制作規則果無差矣遂因徽齋譜先得調絃之法次以我國調今解之十數朔工夫僅領旨趣其音韻之雄暢艷雅此東琴毫無異焉噫聲律之沉微久矣十調雖未可究得觀其器而家悲安知無存羊之一助也舅乙酉冬與秋河諸劇數月爰成一譜閒錄如左以俟後之學者　費

調絃法

○初調第六絃以林鍾律為準與東琴卦下清相同次調第三絃按三絃

玄統5前

二分為南呂九徽一分為林鍾○第五絃散聲為仲呂律而七徽一分為
仲呂七徽半為夾鍾八徽二分為太簇九徽為黃鍾○第六絃散聲
為林鍾律而七徽一分林鍾七徽六分為仲呂八徽一分為夾鍾八徽
九分為太簇○第七絃散聲為南呂律而四徽九分為仲呂五徽
二分為夾鍾五徽七分為太簇六徽為黃鍾六徽半為無射七徽一
分為南呂七徽六分為林鍾　○毋絃律聲隨其徑條不可勝
數而取其多用之律槩録如此觀者可以自解琴徽間架或有
稍異者稍短稍長彈者隨機運按可也○嚮逞齋譜云琴有十二徽
散聲為全刻七徽當全律之半按之與散聲同四徽又屬半律之
半按之亦與散聲同五徽為一分九徽為一分徽之深淺而可分也

玄統5後

○音標每行分三行左行分絃之一二三四五六七八又分律呂左
行分左手指之一二三四

玄統6前

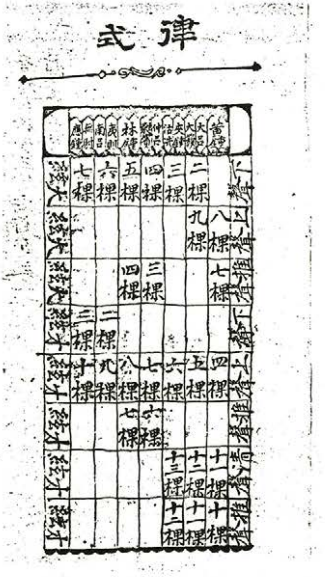

玄統6後

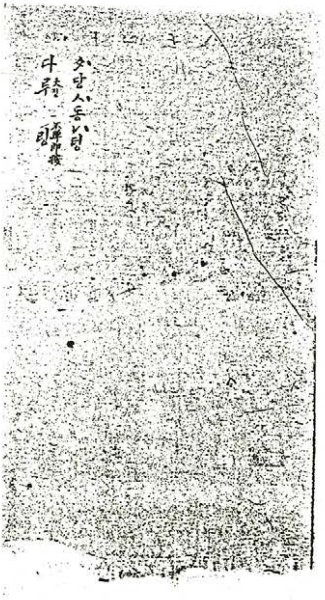

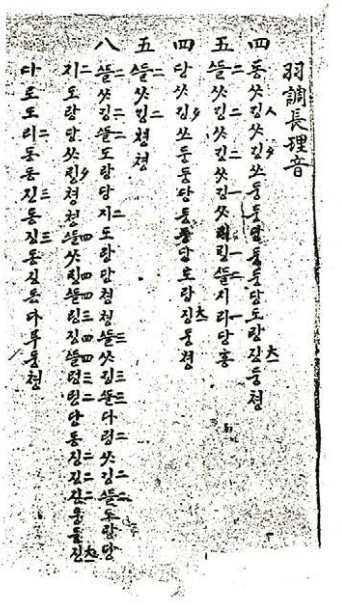

羽調長理音

四 동 ᄉᆞᆺ 깅 ᄉᆞᆺ 깅 ᄊᆞ 쏘 둥 둔 땅 둘 둔 당 도 랑 깅 둥 쳥

五 ᄉᆞᆯ ᄉᆞᆺ 깅 ᄉᆞᆺ 깅 ᄉᆞᆺ 깅 ᄉᆞᆺ 리 깅 ᄉᆞᆯ 시 라 당 홍

四 당 ᄉᆞᆺ 깅 ᄊᆞ 쏘 둔 둔 당 둘 뚤 달 도 랑 깅 둥 쳥

五 ᄉᆞᆯ ᄉᆞᆺ 깅 쳥 쳥

八 ᄉᆞᆯ ᄉᆞᆺ 깅 ᄉᆞᆯ 도 랑 당 지 도 랑 당 쳥 쳥 ᄉᆞᆯ ᄉᆞᆺ 깅 둔 다 렁 ᄉᆞᆺ 깅 ᄉᆞᆯ 도 랑 당 지 도 랑 당 ᄉᆞᆺ 깅 ᄊᆞ 쳥 쳥 ᄉᆞᆯ ᄉᆞᆺ 깅 ᄉᆞᆯ 렁 렁 당 동 깅 깅 쏜 둥 둘 깅

다 도 도 리 둔 둥 깅 둥 깅 옷 다 루 둥 쳥

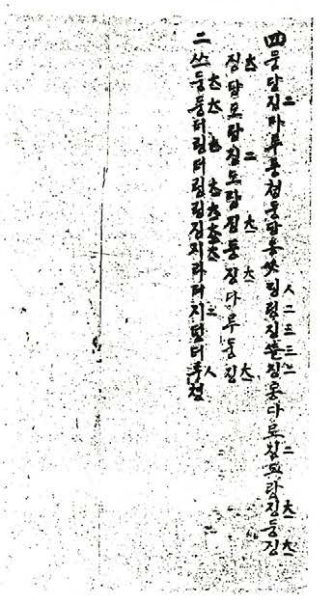

四 뚱 달 깅 다 루 둥 쳥 둥 달 둘 ᄉᆞᆺ 렁 렁 깅 뚠 깅 옷 다 도 깅 도 랑 깅 둥 깅

깅 달 도 랑 깅 도 랑 깅 둘 깅 다 루 둥 깅

二 쏜 둘 둥 리 깅 리 깅 깅 깅 지 라 마 지 딸 리 둥 쳥

本靈山第一章

四 쏘렝ᄉᆞᄠᆞᆯ홍ᄃᆞᆫ下쏘렝ᄠᆞᆯᄉᆞᄃᆞᆫ짇ᄠᆞᆯ쏘렝ᄠᆞᆯᄉᆞᄃᆞᆫ도랑ᄠᆞᆯ길당ᄃᆞᆫ당ᄃᆞᆫ

당짇ᄠᆞᆯ짇ᄠᆞᆯ쏟길ᄠᆞᆯ홍당ᄃᆞᆫᄠᆞᆯ당짇ᄃᆞᆫ당짇ᄃᆞᆫ

第二章

四 짇짇홍짇짇ᄠᆞᆯ당짇짇ᄠᆞᆯ짇홍짇ᄠᆞᆯ짇ᄠᆞᆯ쏟길ᄠᆞᆯ홍당

上下ᄠᆞᆯ길ᄠᆞᆯ도랑짇ᄠᆞᆯ도랑짇ᄠᆞᆯ당ᄃᆞᆫ당ᄃᆞᆫ짇ᄠᆞᆯ짇ᄠᆞᆯ쏟길ᄠᆞᆯ홍

당ᄃᆞᆫᄠᆞᆯ당짇ᄃᆞᆫ당짇ᄃᆞᆫ

第三章

四 짇짇홍짇ᄠᆞᆯ당ᄃᆞᆫ당ᄃᆞᆫ당짇ᄠᆞᆯ짇ᄠᆞᆯ길ᄠᆞᆯ홍짇ᄠᆞᆯ짇ᄠᆞᆯ

길ᄠᆞᆯ홍짇ᄠᆞᆯ당ᄠᆞᆯ짇짇짇ᄠᆞᆯ당ᄃᆞᆫᄃᆞᆫ당짇ᄠᆞᆯ짇ᄠᆞᆯ길ᄠᆞᆯ홍

당ᄃᆞᆫᄠᆞᆯ당짇ᄃᆞᆫ당짇ᄃᆞᆫ

第四章

四 ᄃᆞᆫ당ᄃᆞᆫ당짇ᄠᆞᆯ짇ᄠᆞᆯ짇ᄠᆞᆯ홍ᄃᆞᆫ도랑ᄠᆞᆯ길ᄠᆞᆯ당짇ᄠᆞᆯ짇ᄠᆞᆯ당ᄠᆞᆯ

짇ᄠᆞᆯ짇ᄠᆞᆯ짇ᄠᆞᆯ홍당ᄃᆞᆫᄠᆞᆯ길당ᄃᆞᆫ도랑짇ᄃᆞᆫ도랑.

第五章

四 ᄃᆞᆫ당ᄃᆞᆫ당도랑ᄠᆞᆯ당ᄃᆞᆫᄃᆞᆫ당짇ᄃᆞᆫᄃᆞᆫ당짇ᄠᆞᆯ당ᄃᆞᆫᄃᆞᆫ당짇ᄠᆞᆯ당

ᄃᆞᆫ당짇ᄠᆞᆯ짇ᄠᆞᆯ길ᄠᆞᆯ홍당ᄃᆞᆫᄠᆞᆯ당짇홍당당ᄃᆞᆫ

中靈山第一章

七 ᄠᆞᆯ길ᄃᆞᆫ짇ᄃᆞᆫᄠᆞᆯ당ᄃᆞᆫ짇ᄃᆞᆫ당ᄃᆞᆫ홍당짇ᄃᆞᆫᄠᆞᆯ라ᄃᆞᆫ

짇ᄃᆞᆫ짇ᄃᆞᆫ당ᄃᆞᆫ짇ᄠᆞᆯ라ᄃᆞᆫ짇지ᄃᆞᆫ짇ᄠᆞᆯ당ᄃᆞᆫ라ᄃᆞᆫ

ᄃᆞᆫᄠᆞᆯ당ᄃᆞᆫ링ᄃᆞᆫ당ᄃᆞᆫᄠᆞᆯ

第二章

七 ᄃᆞᆫ짇ᄃᆞᆫᄃᆞᆫ당라링ᄃᆞᆫ도랑ᄃᆞᆫᄠᆞᆯ당ᄠᆞᆯᄃᆞᆫ짇라ᄃᆞᆫ짇ᄃᆞᆫᄃᆞᆫ

짇지ᄃᆞᆫᄠᆞᆯ라ᄃᆞᆫ지ᄃᆞᆫ짇ᄃᆞᆫ당ᄃᆞᆫ짇지ᄃᆞᆫ짇ᄠᆞᆯ당ᄃᆞᆫ라ᄃᆞᆫ도랑ᄃᆞᆫᄠᆞᆯ

당ᄃᆞᆫ링ᄃᆞᆫ당ᄃᆞᆫ홍당ᄠᆞᆯ

第三章

七 ᄠᆞᆯ링ᄠᆞᆯᄉᆞᄃᆞᆫᄃᆞᆫ라링ᄃᆞᆫ도랑ᄃᆞᆫᄠᆞᆯ링ᄃᆞᆫ당지랑ᄃᆞᆫ짇ᄃᆞᆫᄃᆞᆫ도랑ᄃᆞᆫ

ᄠᆞᆯ라ᄃᆞᆫ짇ᄃᆞᆫᄃᆞᆫ도랑ᄃᆞᆫ당ᄃᆞᆫ홍당ᄠᆞᆯ

第四章

七 ᄃᆞᆫ짇라ᄃᆞᆫ짇ᄃᆞᆫ짇지ᄃᆞᆫ짇당ᄃᆞᆫ짇짇짇ᄠᆞᆯ짇짇ᄃᆞᆫ짇지ᄃᆞᆫ당

당ᄃᆞᆫ짇ᄃᆞᆫ짇ᄃᆞᆫ라ᄃᆞᆫ당ᄃᆞᆫ홍당ᄠᆞᆯ

第五章

玄琴11前

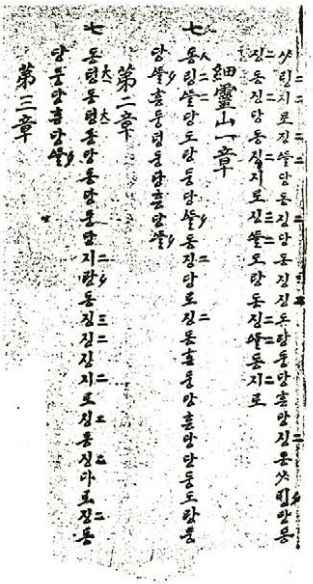

細靈山一章

第二章

第三章

玄琴11後

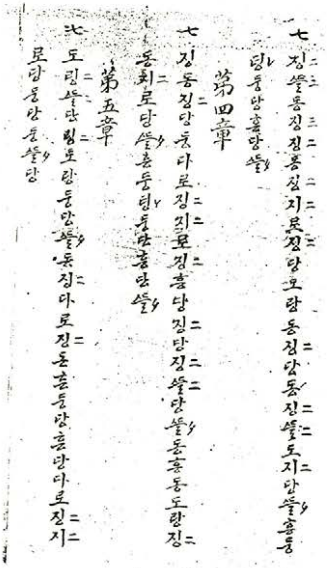

第四章

第五章

玄琴12前

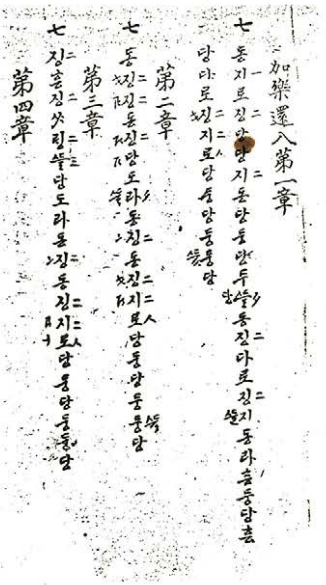

加樂還入第一章

第二章

第三章

第四章

玄琴12後

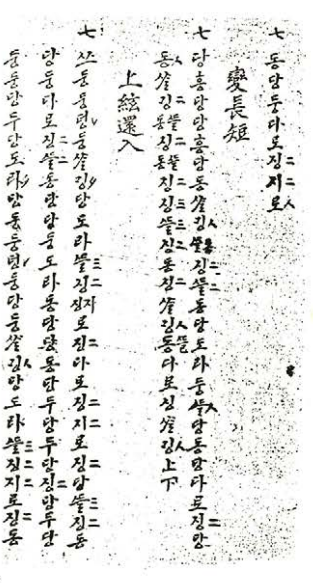

變長短

上絃還入

七 打令

變調

五 軍樂

第二章

第三章

五

變調二章連

七

五

界面如樂調

五

在下變調自此變九刻

變調

四

七

兩清還入

八

玄統19後

玄統1

羽調加樂調

七

八

玄統20後

玄統20前

吹打調

第一章

七

八

第二章

八

第三章

第四章

八

第五章

八

第六章

八 당둔도라지만다둔둔마링당도링도라둔지로징지로마로지로다링당만둔징둔둔당론ᄭᆞ링징징징ᄭᆞ링ᄭᆞ도라지로다링당당당둔。

第七章

八 둔징둔당다둔징둔당둔다지라ᄭᆞ링당둔도라지로당마둔둔다링당다로다링당당둔당둔징도라둔지로징징ᄭᆞ。

第八章

八 둔징징도랑ᄭᆞ링마로지로ᄭᆞ랑둔당둔당지만둔ᄭᆞ링당둔당둔다링도당둔당둔당둔ᄭᆞ랑ᄭᆞ링ᄭᆞ。

本還八第一章

四 당당둔둔당둔당둔당당둔二둔징징징당당둔징당지징둔당당지징。

第二章

四 둔둔둔둔당당둔당지로라ᄭᆞ링둔둔당둔당둔당

第六章

四

七

第七章

細選入第一章

七

第二章

七

第三章

七

第四章

七

第五章

七

第六章

七

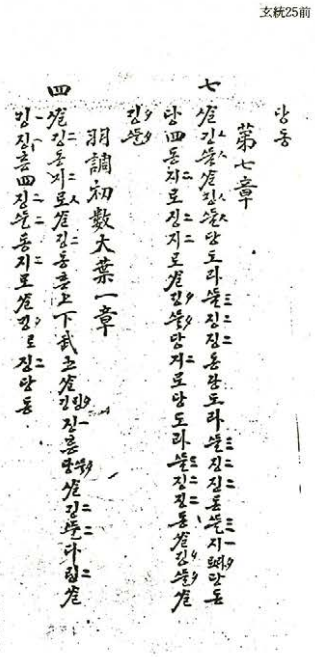

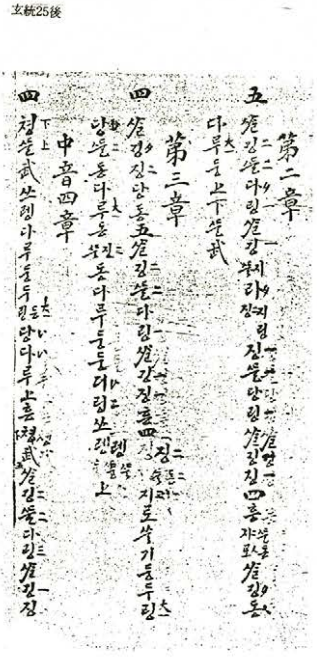

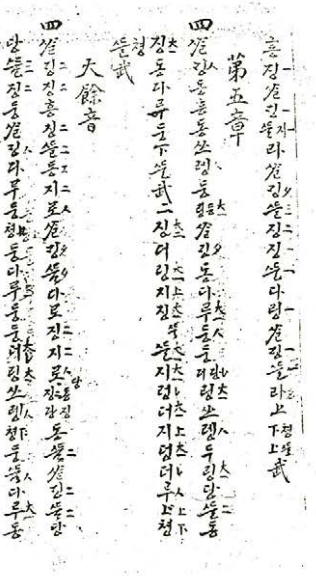

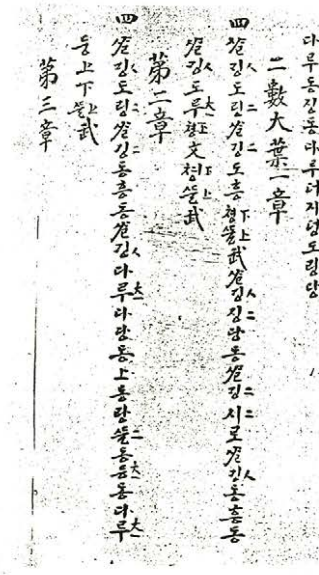

玄統27前

四 ᄊᆞᆯᆡᆼᆞᆫᆞᆯᆡᆼᆞᆫᆞᆯᆡᆼᆞᆫ

동 꼳 깅 뎡 동 다 루 동 청 下 뜯 武 二 깅 더 링 청 쳇 뜯 지 랑 더 지 뎡 더 루

청 홍 下 뜯 武

三數大葉 大餘音 三大餘音以初數大餘音用

五 꼳 링 깅 홍 당 꼳 깅 뜯 다 링 꼳 깅 깅 홍 깅 쏫 링 깅 下 七 깅 깅 동 꼳 동

당 청 下 四 꼳 깅 동 다 루 당 다 루 동 깅 다 루 동 동 더 링 쏫 링 下 동 동

다 루 동 다 루 동 깅 다 루 더 지 뎡 도 링 당

第一章

七 꼳 랑 뜯 깅 깅 도 링 당 당 당 깅 당 쏫 링 쏫 링 뜯 쏫 링 루 깅 깅 도 링 당

당 四 홍 동 꼳 깅 도 루 上 홍 下 루 武 四 도 링 뜯 깅 동 꼳 깅 도 루 上

文 下

第二章

四 꼳 깅 뜯 도 링 꼳 깅 동 홍 동 쏫 링 도 다 루 동 깅 도 링 뜯 깅 동 꼳 깅 뎡

동 다 루 동 上 下 뜯 武

第三章

四 쏫 렝 루 랑 꼳 깅 다 루 쏫 도 링 꼳 깅 동 홍 동 쏫 랑 동 다 루 동 깅 도 링

뜯 깅 동 쏫 링 동 下 八 꼳 링 당 다 로 깅 지 로 당 뜯 당 동 당 지 랑 뜯

홍 당

八 中音 쏫 링 뜯 당 동 깅 지 로 당 당 동 지 깅 지 라 깅 뜯 지 랑 당 깅 뜯

第四章

七 깅 깅 도 링 당 뜯 당 깅 깅 도 당 동 당 쏫 링 뜯 쏫 링 뜯 깅 깅 도 링 당 뜯

당 깅 깅 도 당 깅 당 下

、第五章

八 꼳 링 당 지 랑 꼳 깅 다 로 쏫 링 지 랑 뜯 깅 지 링 당 깅 지 링 당 당 동 지

깅 지 랑 깅 뜯 지 랑 당 七 깅 뜯 깅 깅 도 링 당 뜯 당 깅 깅 도 당 동 다 링

꼳 링 동 홍 동 쏫 링 동 下

二大餘音

七 쏫 렝 깅 당 뜯 깅 동 깅 깅 깅 도 링 당 뜯 당 깅 깅 도 당 당 당 당 깅 깅

동 뜯 동 당 下 四 꼳 깅 뜯 동 다 루 당 다 루 동 깅 다 루 동 동 더 링 쏫 렝

下 동 뜯 다 루 동 동 다 루 동 깅 동 다 루 더 지 뎡 도 링 당

猱龍耳大餘音

八 동 뜯 쏫 링 뜯 깅 당 동 깅 동 깅 도 랑 당 당 동 당 도 랑 당 동 깅 지 랑 지

랑 깅 뜯 지 랑 당 당 쏫 렝 동 동 당 뜯 동 깅 지 랑 지 랑 깅 뜯 지 랑 당 다 도

라 뜰징 징뜰

第一章

七 ᄊᆞᆯᆡᆫᆞᆯ징징도ᄅᆞᆯᆡᆫᆞᆯ징ᄃᆞᆼᆫᆞᆯᄊᆞᆯᆡᆫᆞᆯᄊᆞᆯᆡᆫᆞᆯᄃᆞᆼᆫᆞᆯᄌᆞᆼᆫᆞᆯᆡᆫᆞᆯᄃᆞᆼᆫᆞᆯ
징징도ᄃᆞᆼᆫᆞᆯᆡᆫᆞᆯᄃᆞᆼᆫᆞᆯᆡᆫᆞᆯᄃᆞᆼᆫᆞᆯ

第二章

七 징ᄃᆞᆼᆫᆞᆯᆡᆫᆞᆯᄌᆞᆼᆫᆞᆯᆡᆫᆞᆯᄌᆞᆼᆫᆞᆯᆡᆫᆞᆯᄊᆞᆯᆡᆫᆞᆯᄃᆞᆼᆫᆞᆯᆡᆫᆞᆯᄊᆞᆯᆡᆫᆞᆯᄃᆞᆼᆫ

第四章

七 [illegible]

第五章

四 [illegible]

文 [illegible] 武章

界面勒數大業第一章

四 [illegible] 下武七 [illegible]

第二章

七 [illegible]

第三章

四 [illegible]

四 中音四章

七 [illegible] 上 [illegible] 下武 二音同

第五章

四 [illegible]

文下 [illegible] 武

大餘音

四 [illegible]

[illegible]

二數大業一章 四音上同

四 [illegible] 下武

第二章

四 [illegible]

[illegible] 上文下武

第三章

四 쏘렝당꼳깆다루둥당꼳깆장흗징꼳깆다루둥둗뜰당꼳깆다루둥당징다루둥당쏘렝뚱上下

四 中흡당둗뜰꼳쌈징다루둥당꼳깆다리上文下武

第五章

四 꼳깆징흗징꼳깆쏴뢸징둥뜰당꼳깆다루둥다당징上지랑뜰징둥징다루둥下뜰武 뢸징두렝뜰三종개명데지렝다루上文下뜰武

大餘音

四 꼳깆뜰흗당다렝꼳깆징흗깆꼳깆다루깆둥뜰당꼳깆다루둥당징다루둥당쏘렝下둥뜰둥당다당꼳깆징다루둥둥

中擧平擧並二數大葉全 平擧大餘音

四 꼳깆당흗당꼳렝둥둥뜰다렝꼳깆징흗징쏘렝깆下징징당징다당깆뜰징당징지라깆다루둥뜰둥당다깆다당둥당두당뜰징징자당다리징뜰당다렝뜰징징둥징당

頭擧大餘音

四 꼳깆당흗당쏘렝둥둥뜰당렝꼳깆징흗뜰쏘렝깆징下징지라깆다루둥뜰둥당둥당지라뜰깆흗뜰당쏘렝깆징下징지라깆다루둥뜰둥당징당둥당징징뜰징다징꼳깆뜰다루둥뜰다렝당

頭擧一章 四章上全

四 꼳깆뜰징뜰꼳깆징다당둥뜰당징下꼳깆다루둥당꼳깆뜰다꼳깆뜰지렝징징당꼳깆지렝上文下武

第二章

四 꼳깆뜰징뜰꼳깆징흗징쏘렝깆다징꼳깆뜰다징둥뜰당꼳깆둥징다루둥上下뜰武

第三章

四 쏘렝당꼳깆다루둥당꼳깆징흗징쏘렝깆다렝꼳깆뜰다징둥뜰당꼳깆다루둥당징다루둥둥당쏘렝뚱上下

四 中흡당둥뜰당징뜰징다렝둥뜰당꼳깆다렝上文下武

第五章

四 꼳깆징흗징꼳깆뜰꼳깆징흗징쏘렝깆당징꼳깆뜰당징

大餘音　界驟蛮伊通用

七 ᄊᆞᆷᄅᆞᆫᄀᆞᆯᄒᆞᆫᄀᆞᆯᄒᆞᆫᄀᆞᆯᄒ

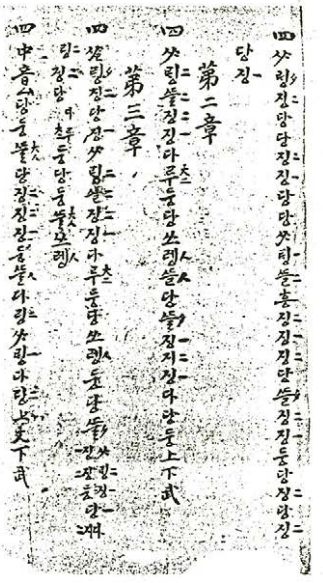

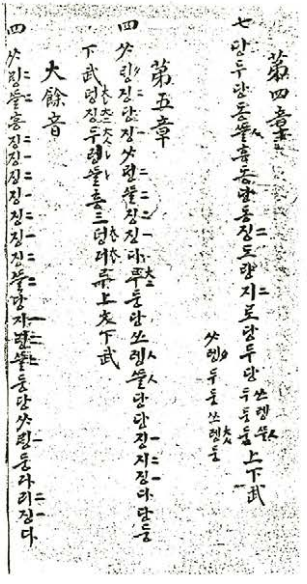

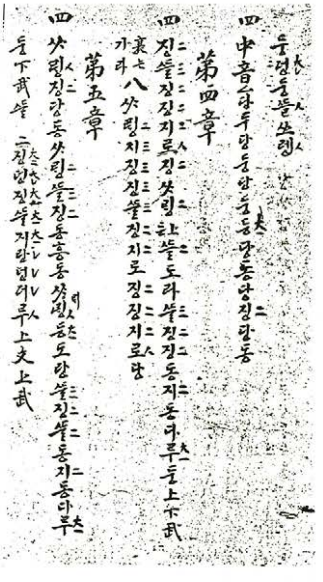

大餘音

四 ᄉᆞᆯᄅᆡᆫᄉᆞᆯᄒᆞᆫᄌᆡᆫᄉᆞᆯᄌᆡᆫᄃᆞᆫᄌᆡᆫᄅᆞᆫᄃᆞᆫᄅᆞᆫᄉᆞᆯᄌᆡᆫᄃᆞᆫᄌᆡᆫᄃᆞᆫᄌᆡᆫᄃᆞᆫᄃᆞᆫᄃᆞ

리당뜰홍동ᄊᆡᆼ도루ᄯᆞᆺ上文下武

第二章

七 징징도리당ᄯᆞᆯ홍 四 징ᄊᆡᆼᄯᆞᆯ도라뜰징징동지동다루ᄯᆞᆺ두上下上武

第三章

五 ᄊᆡᆼ징당뜰ᄊᆡᆼ뜰다링ᄊᆡᆼ리징홍 四뜰ᄊᆡᆼ뜰ᄊᆡᆼ동당뜰ᄊᆡᆼ징당뜰징징당동단두뜰ᄊᆡᆼ동뜰

四 中音四五후다동뜰당징뜰징다루동뜰ᄯᆞᆺ당ᄯᆞᆼ긴다링四五후與十樂 上文下武

七 界驟奪伊一章

ᄊᆡᆼ뜰징징도랑당동ᄊᆡᆼ뜰징징도라징도랑뜰당동다로징다로징홍징ᄊᆡᆼ당징뜰四징징도운징도랑당홍당지라

第二章

七 지로징징홍징ᄊᆡᆼ당징뜰四징징도운징도랑당홍당지라

第三章

七 뜰징도랑당동뜰징도랑다로징다로징다로지로징징도랑당동다링동뜰홍

七 中음당지라동뜰징도랑다로징다로징다로 七四후二운全

第五章

四 징도링당동뜰징도랑다로징다로지로징지링징도

랑당동下동동징동징당동동징동동ᄊᆡᆼ下

七 ᄊᆡᆼ뜰四징징동징징징징징징당당동지로동다로당당동동징징동징도라징징동동징징동동징징동지링징징

大餘音

還界樂三章 今始音初二章同樂二章同四五후界樂四五후同

四 ᄊᆡᆼ동홍동동ᄊᆡᆼ뜰도링ᄯᆞᆼ징동홍동ᄊᆡᆼ당뜰ᄯᆞᆼ렝ᄯᆞᆺ당당징징징동동당징당당동동당동

四 中音당동동뜰당징징동뜰다링ᄊᆡᆼ다링上文下武

還界樂三章 今始音

四 ᄊᆡᆼ다로지로ᄊᆡᆼ당동다로지로당당동당당징징징뜰지로

당다로지로ᄊᆡᆼ동辨ᄊᆡᆼ동지동다루ᄯᆞᆺ뜰당지ᄂᆞ ᄯᆞᆼ렝동당당

界大餘音隨聲叅 中舉大餘音

四 ᄊᆡᆼ당홍뜰ᄊᆡᆼ동동뜰다링ᄯᆞᆼ징홍ᄯᆞᆼ당다루동동당ᄯᆞᆼ징동뜰下징지라징다루동뜰ᄯᆞᆺ당ᄯᆞᆼ렝下동동당당두당징다당징징당징다루동뜰다링당

平舉大餘音

四 ᄊᆡᆼ당홍뜰ᄊᆡᆼ동동뜰다링ᄯᆞᆼ징홍뜰ᄊᆡᆼ下ᄯᆞᆼ징지라뜰징동뜰다링ᄊᆡᆼ下징ᄊᆡᆼ지라징다루동뜰ᄯᆞᆺ당ᄯᆞᆼ렝下동당두당징다루동동다링당

頭舉大餘音

四 [illegible]

編二大餘音

四 [illegible]

四 [illegible]

三數第二大餘音

七 [illegible]

四 [illegible]

四 [illegible]

四 [illegible]

四 [illegible]

平調第三大餘音

四 [illegible]

太平歌一章 二三四五中音頭舉同

四 [illegible]

四 [illegible]

界中舉隨聲 女唱

四 [illegible]

四 [illegible]

第二章

四 [illegible]

第三章

四 [illegible]

編樂三章 隨聲 [illegible]

四 [illegible]

[illegible]

四 [illegible]

鳳凰吟 編樂三章

四 [illegible]

平調二章 [illegible] 女唱 正

七 ᄊᆞᆼᆞᆫᄉᆞᆫᄃᆞᆫᄅᆞᆫᄃᆞᆫᄅᆞᆫᄃᆞᆫᄅ

림을 정읍

羽樂 李仙男唱三章 正

四 정랑다로지로 ᄭᆞᆺ림랑동정흔지로 ᄭᆞᆺ림동ᄭᆞᆺ림정랑동정쓴정지지로정ᄭᆞᆺ림지로ᄭᆞᆺ림다로지로ᄭᆞᆺ림랑동정흔정ᄭᆞᆺ림쓴 쇠ᄭᆞᆺ림정흔지로ᄭᆞᆺ림동.

四 ᄭᆞᆺ림쇠ᄭᆞᆺ림정흔지로ᄭᆞᆺ림동ᄭᆞᆺ림다로지로ᄭᆞᆺ림동ᄭᆞᆺ림정흔정쓴 正

李仙五章 淮陽金城

第三章

四 정랑다로지로ᄭᆞᆺ림동쇠ᄭᆞᆺ림정흔지로ᄭᆞᆺ림동ᄭᆞᆺ림정흔정쓴 쇠ᄭᆞᆺ림지로ᄭᆞᆺ림다로지로랑동ᄭᆞᆺ림정흔지로ᄭᆞᆺ림동ᄭᆞᆺ림정흔정ᄭᆞᆺ림지로랑정랑동

정쓴정지정지로정ᄭᆞᆺ림쓴ᄭᆞᆺ림정흔지로랑동ᄭᆞᆺ림다로지로랑동쇠ᄭᆞᆺ림정흔정ᄭᆞᆺ림랑동

第五章

ᄭᆞᆺ림정랑동ᄭᆞᆺ림지로정흔정ᄭᆞᆺ림동쇠ᄭᆞᆺ림정흔지로랑동

界初數大葉三章 青石嶺

四 ᄭᆞᆺ림정지라지림정랑지로ᄭᆞᆺ림랑흔동랑동랑쓰렝동동

第五章

四 ᄭᆞᆺ림지정정ᄭᆞᆺ림랑동랑정흔정ᄭᆞᆺ림다로지로랑동랑흔정ᄭᆞᆺ림지로랑동

編三章 瑞色은 領國名山男唱

七 동정흔랑동동흔랑동 七정쓴동랑동동지동랑동

羽中擧一章 女唱

界二數大葉 女唱五章

四 ᄭᆞᆺ림다루동랑쓰렝동랑두랑정쓴정랑동쓴랑ᄭᆞᆺ림정흔정다루동下武以下上同

界中擧 든ᄂᆞᆫ것 女唱山村四山

七 ᄭᆞᆺ림쓴다림ᄭᆞᆺ림 四 ᄭᆞᆺ림동랑ᄭᆞᆺ림정흔정ᄭᆞᆺ림지림ᄭᆞᆺ림 四 ᄭᆞᆺ림동랑ᄭᆞᆺ림정흔정ᄭᆞᆺ림지림ᄭᆞᆺ림 七 ᄭᆞᆺ림쓴다림ᄭᆞᆺ림

第二章 든ᄂᆞᆫ것

七 ᄭᆞᆺ림쓴다림ᄭᆞᆺ림정다루동 四 ᄭᆞᆺ림다정랑동쓴랑ᄭᆞᆺ림정다루동上下武

界中擧二章 女唱 든ᄂᆞᆫ것 두구ᄂᆞᆫ武

七 ᄭᆞᆺ림다림ᄭᆞᆺ림다로정ᄭᆞᆺ림랑 四 ᄭᆞᆺ림上정두랑ᄭᆞᆺ림정다루동上下武

四 平ᄎᆞᆫ平刻 ᄭᆞᆺ림정동정ᄭᆞᆺ림랑

羽樂全一刻 ᄭᆞᆺ림정쓴ᄭᆞᆺ림랑흔정ᄭᆞᆺ림랑

四 랑정동지동동정흔정ᄭᆞᆺ림동랑지동정동지동동上 全쓴정

玄統57前

지라짐믇도라둔ᄉᆞᆫ다로짐지로짐만동

第五章

七 ᄉᆞᆯᆷᄃᆞᆯ라짐만ᄆᆞᆯ동짐ᄃᆞᆯ동동다로짐지로짐만동동동짐ᄉᆞᆯ도라지로ᄊᆞ링ᄃᆞᆫ만동ᄃᆞᆫᄃᆞᆫ짐동ᄒᆞᆫ롱짐짐ᄉᆞᆯ동동다로짐ᄉᆞᆯ도라둔ᄉᆞᆫ다링ᄊᆞ링ᄉᆞᆫ동동ᄊᆞ링ᄉᆞᆫ동下

四 ᄃᆡᆼᄃᆡᆼᄃᆞᆫᄊᆞ링ᄊᆞ링로짐동동만만동동동ᄉᆞᆫ거루짐ᄉᆞᆯ두ᄃᆡᆼ

別界三葉猿頭

ᄊᆞ링ᄉᆞᆫ두ᄉᆞᆫ上홍下武

界鵞奪伊一章

七 만만동ᄊᆞ링ᄊᆞ링ᄉᆞᆯ짐짐짐짐지ᄀᆞᆼᄌᆞᆯ도라둔ᄉᆞᆫ다로짐지로

玄統57後

짐만동다로짐만동 大餘音通用

第二章

七 짐동짐짐ᄉᆞᆯ짐동짐ᄊᆞ링짐동ᄊᆞ링ᄊᆞ링ᄉᆞᆯ짐짐짐짐지만짐ᄉᆞᆯ

도만동ᄃᆞᆫᄉᆞᆫ만홍만ᄊᆞ링동

第三章

七 짐ᄉᆞᆯ짐짐ᄉᆞᆯ도라둔ᄉᆞᆫ만동짐ᄉᆞᆯ짐도라둔만ᄉᆞᆯ만동만동다로짐

짐ᄉᆞᆯ짐동만동도라둔ᄉᆞᆫ만동짐ᄉᆞᆯ짐도라둔만ᄉᆞᆯ만동만동다로짐

七 中홍도링동짐짐ᄉᆞᆯ짐지로짐만동다로짐만동 二四章同

第五章

七 짐ᄆᆞᆯ짐도만동만동짐ᄉᆞᆯ짐도라둔만ᄆᆞᆯ동동ᄉᆞᆯᄉᆞᆯ도라지로ᄊᆞ링

玄統58前

둔만동둔둔짐홍홍동짐짐ᄉᆞᆯ동동다로짐짐ᄉᆞᆯ도라둔ᄉᆞᆫ다링ᄊᆞ

링ᄉᆞᆫ동홍동ᄊᆞ링ᄉᆞᆫ동下

言樂二章 白鶴之調

四 ᄊᆞ링ᄉᆞᆫ만동짐ᄉᆞᆯ짐지짐ᄊᆞ링동짐ᄉᆞᆯ짐ᄉᆞᆯ

第三章

四 ᄊᆞ링다로ᄊᆞ링동ᄊᆞ링ᄉᆞᆫ짐홍짐ᄊᆞ짐ᄉᆞᆯᄉᆞᆯᄊᆞ링ᄉᆞᆫ짐홍짐ᄊᆞ링동

짐지로짐동만동ᄊᆞ링ᄉᆞᆫ만동ᄊᆞ링지로ᄊᆞ링ᄉᆞᆫ홍동ᄊᆞ링ᄉᆞᆫ만동

第五章

四 ᄊᆞ링ᄉᆞᆫ쫘짐홍짐ᄊᆞ링ᄉᆞᆫ만동ᄊᆞ링ᄉᆞᆫ만동짐ᄉᆞᆯ짐지짐지로짐ᄊᆞ링

ᄉᆞᆯ

玄統58後

四 ᄊᆞ링다로지로ᄊᆞ링만동짐홍짐ᄊᆞ링동ᄊᆞ링만동만동짐ᄉᆞᆯ짐지라짐다ᄅᆞᆫ둔만

아홍아홍며은

第三章

四 동ᄊᆞ링짐홍짐ᄊᆞ링ᄉᆞᆯ지로ᄊᆞ링다로지로ᄊᆞ링동ᄊᆞ링짐홍짐

ᄊᆞ링지로쫘ᄊᆞ링동홍동ᄊᆞ링만둔

界初數大葉三章 中腔

四 ᄊᆞ렌ᄉᆞᆫ두링만ᄉᆞᆯ짐만짐지라짐다ᄅᆞᆫ둔만

諸長數大餘音

四 ᄉᆞᆯᆷᄃᆞᆯ짐홍짐지링ᄊᆞᆯᄃᆞᆯ홍만짐라지링ᄊᆞᆯᄃᆞᆯᄉᆞᆯᄉᆞᆯ만짐ᄉᆞᆯ짐

만짐ᄉᆞᆯ만짐다ᄅᆞᆫ둔ᄉᆞᆫ만짐짐라만둔만만짐짐지만

七 第四章

ᄉᆞᆯᄒᆡᆫᄉᆞᆯᄒᆡᆫᄃᆞᆯᄒᆡᆫᄉᆞᆯᄒᆡᆫᄀᆞᆺᄉᆞᆫᄃᆞᆫᄃᆞᆫᄃ

靈山會象

780.951
영산회
가

延靈1前

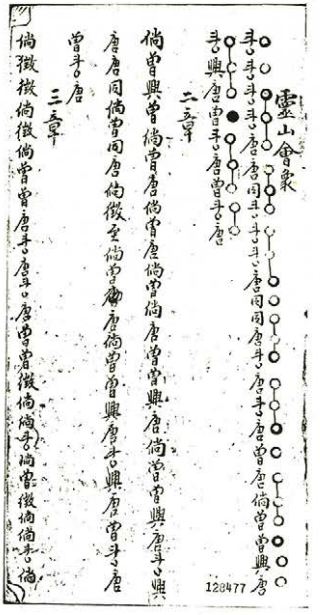

延靈1後

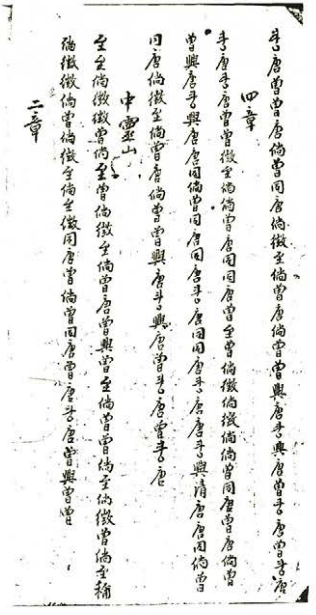

延靈2前

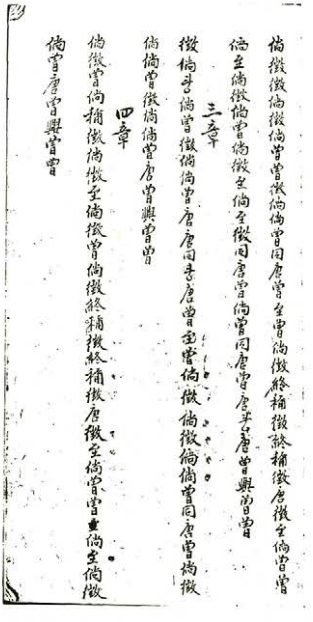

延靈2後

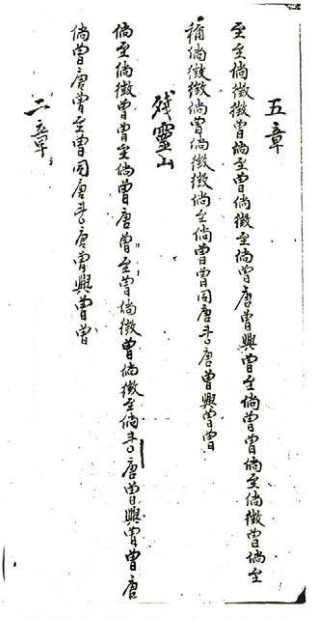

倘至同倘同倘同倘同倘同倘曾至曾倘稱徵至至倘徵倘徵曾曾倘徵倘
曾唐曾興曾曾
三章
至至倘稱徵倘徵倘徵曾唐曾唐至曾倘徵徵倘至倘曾曾同唐寺唐曾
興曾曾
四章
至倘徵曾唐曾倘徵至曾倘曾興曾至曾曾至曾倘寺倘倘曾徵倘至倘

曾曾同唐寺唐曾興曾曾
加樂道頭里
倘至倘曾徵曾至倘曾唐曾至曾倘徵曾倘徵至倘寺唐曾興曾曾倘
徵至倘曾唐曾唐同唐曾
二章
倘曾徵倘徵曾倘曾倘徵倘徵至倘曾唐曾唐同唐曾
三章

至倘徵徵稱徵倘曾倘徵倘徵至倘唐曾唐曾唐同唐曾
四章
倘曾唐曾倘徵至倘曾興曾曾興曾倘寺倘倘徵至倘曾曾唐曾倘
曾曾倘徵曾唐倘徵倘徵終稱徵倘徵徵唐倘曾倘徵徵唐倘寺興
上絃道頭里
曾興曾倘至倘徵曾曾倘稱徵至倘徵曾倘稱徵倘徵曾倘徵倘曾唐
曾倘徵至倘曾曾唐倘曾倘曾曾

二章
倘曾唐曾唐曾倘曾唐曾唐曾唐曾徵倘曾同唐寺唐倘同唐
三章
倘至曾倘稱徵至倘徵倘徵至倘徵至倘至曾倘曾唐曾曾唐
唐曾徵倘至倘曾唐曾興曾
四章
倘稱徵至至倘徵徵曾倘徵倘曾倘徵至倘曾曾唐唐曾倘曾曾
倘徵曾唐倘徵倘徵倘徵終稱徵倘徵徵唐倘曾倘徵徵唐倘寺興

下經道經里

二章

三章

四章

念佛

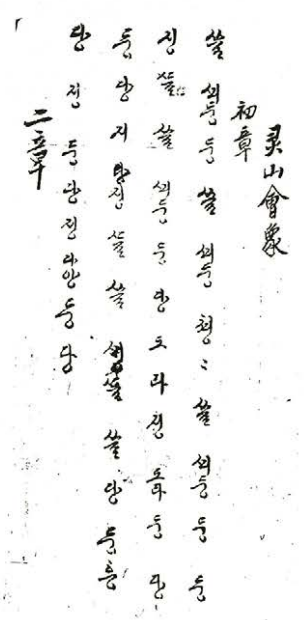

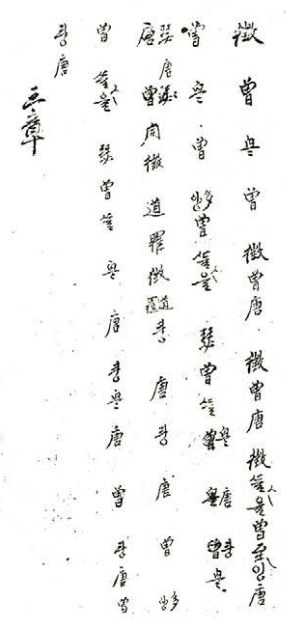

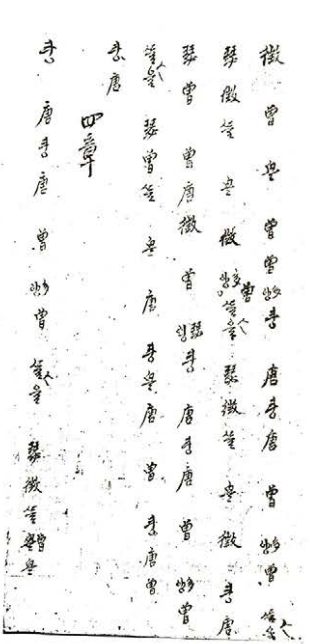

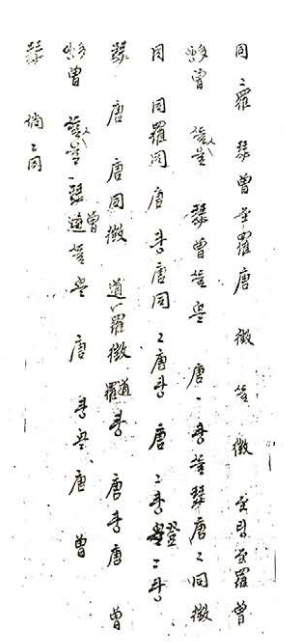

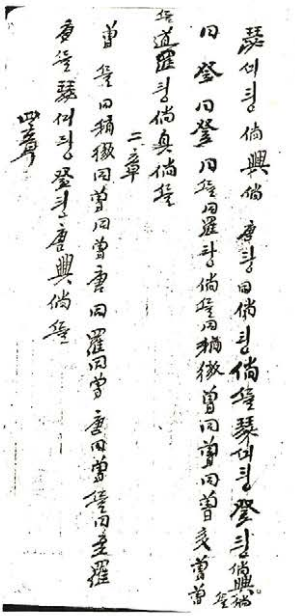

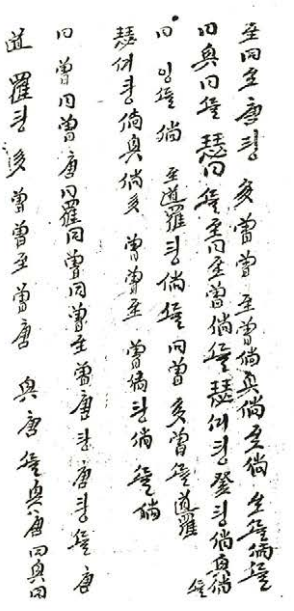

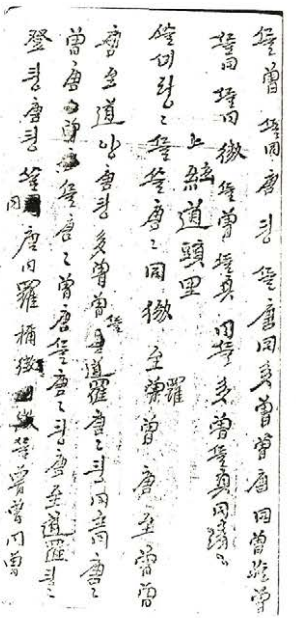

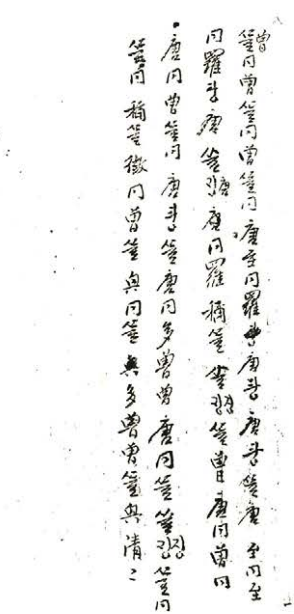

延靈13後

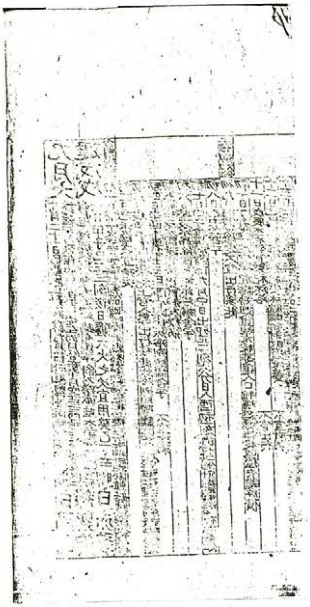

延靈13前

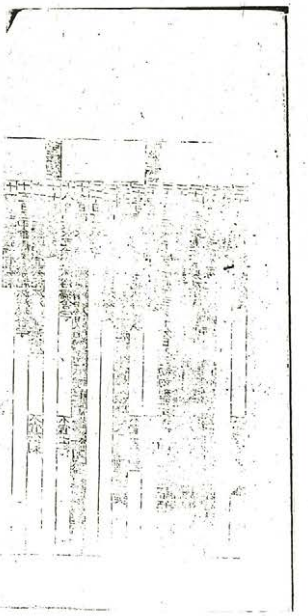

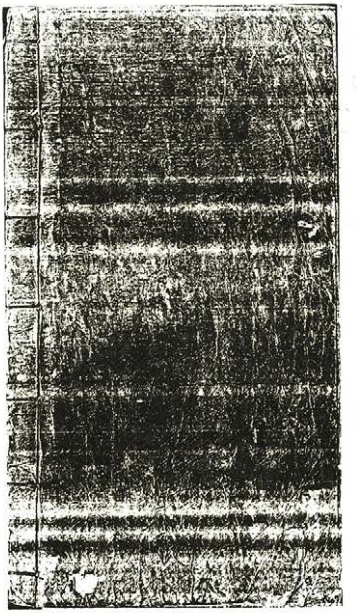

詩韻合璧

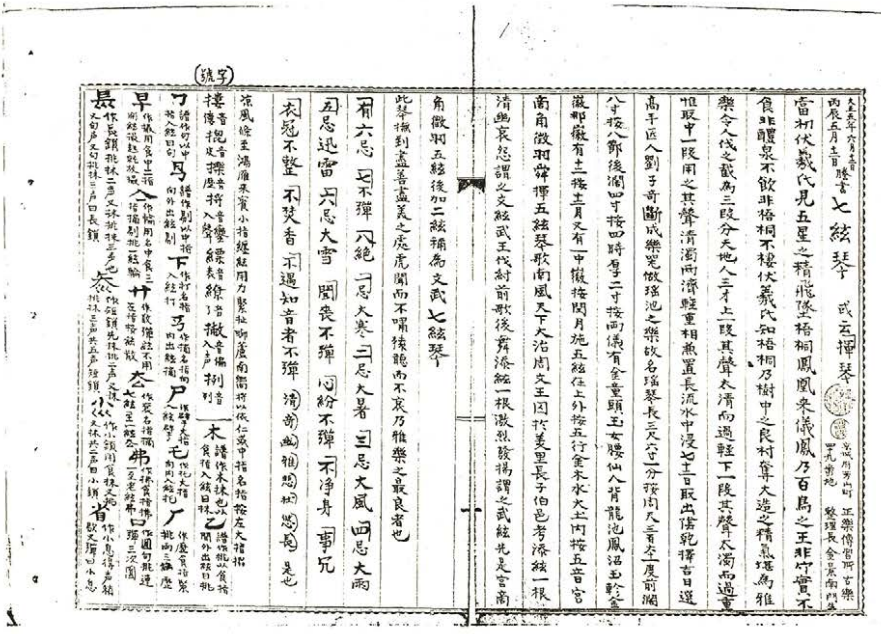

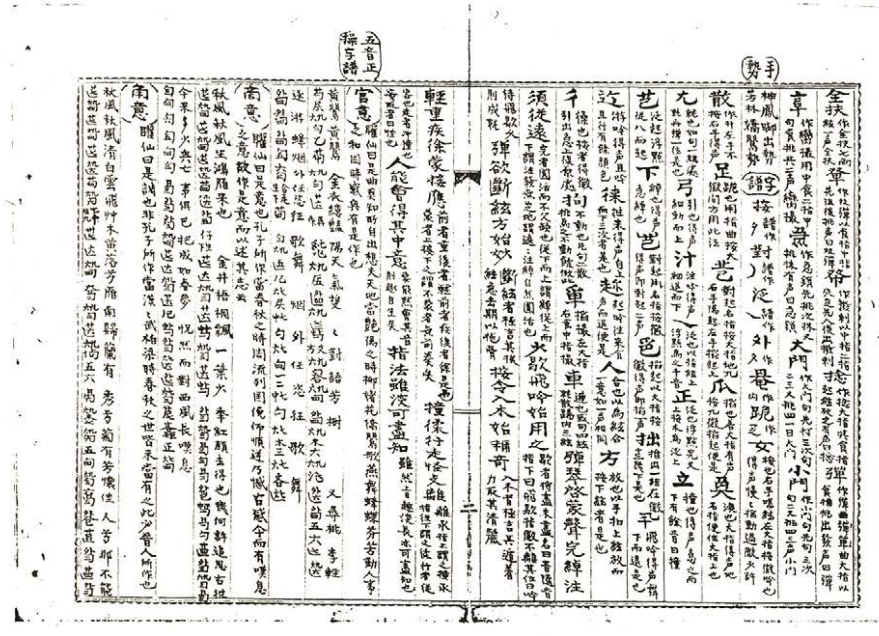

念慨古慨古考歎人生古往今來會水離多素 老何歎人生能幾何
世蕾蕾蕾

五音

宮 喉音土君 如牛声　商 齒音金臣 如羊声　角 牙音木民 如雞声

羽 中黃 始發声　倘 西方音上声 秋義　徵 東方青色 春仁

徵 舌音火事 如猪声　羽 唇音水物 如馬声

宮 南方赤色 夏禮　清 北方黑色 音下声 冬智

音律

陽 黃鐘 子月 生林鐘 丑月 冬 太簇 寅月 生南呂 卯月 春 姑洗 辰月 生應鐘 巳月 夏

蕤賓 午月 生大呂 未月 夏 夷則 申月 生夾鐘 酉月 秋 無射 戌月 生仲呂 亥月 冬

六律

陰 大呂 丑月 生夷則 子月 冬 夾鐘 寅月 生無射 卯月 春 仲呂 辰月 生黃鐘 巳月 夏

林鐘 未月 生太簇 寅月 夏 南呂 酉月 生姑洗 辰月 秋 應鐘 亥月 生蕤賓 午月 冬

六呂

三品標 即指標 左右分外也

上標 中 右絃之云也　平標 下 外絃之云也　去標 上 左絃之云也

平声 哀以安 上声 厲以舉 去声 清以遠 入声 直以促 似其音而語短 遲也

西琴 洋琴 凡例

此琴異於玄琴雖無原方毋論異声 雖其音只要叶律而已也

一面裝分陰陽 一裝各六孔 陽律六 陰律六

一三品分排象三才 一二絃四線合四序 一十二絃應十二時

後加二絃即變宮變徵 絃俱十二無後十二律四清声之相生分明

仲呂當生清 黃鐘而振益之数有差故以蕤賓半律為演

平調下声 從稱徵動倘 音與 此比平下声 徵同唐音尋與 蹺清 此比界面中声

春鶯 平調去声 稱徵 至倘 徵同唐音尋與 此比去声上 即 唐從稱徵動倘同唐之徵倘 此比界面中声 動 至尋 此比去声上

笙簧 安鍋氏作 製造法次右

有六音 洋琴

一 竹 管音 ㄧ 倘 層 六字

一 竹 音 累 寻 一字

十六竹 音 盧 唐 徵 清 五字

二竹 音 羅 澄 從 與 二字

四竹 音 芮 稱 聽 同 三字

七竹 音 芮 稱 聽 同 三字

十二竹 音 里 至 蹺 動 四字

俗樂 一五 三 三孔上下声 又謂子母声

凡按 五字必按 二字 三字 與 二 三 六字 與 三 六字 與三謂 提声 四字 筆声 右按長一字 左長按六字

聲短 右長 左毋二字 右毋二 并關声中 左長一 右毋六 上同 左長六 右長五 并關声中 左毋 二 上同 左長二 左毋六、

声短 左右毋指按二字声長 左長 左大 右毋右六 声長 左長三 右毋六 声短

凡俗樂琴笙諸声與歌声相和三章則歌唱者少休樂奏餘声以間之

謂之中念 四五章與歌曲相和五章畢歌者又止樂奏餘声以終之謂

大念 大鐘 音 靈山會像一調與民樂一調步虛詞與琴笛相和者也

玄琴 絃聲

文絃 黃鐘声　掛下清 林鐘声　武絃 林鐘声

大絃 自二掛 黃鐘 太呂 姑洗 夾鐘 仲呂 蕤賓 林鐘 夷則 南呂 應鐘 黃鐘

再絃 上同 林鐘 夷則 無射 南呂 應鐘 黃鐘 大呂 太簇 夾鐘 仲呂 蕤賓 林鐘

掛上清 自限掛 林鐘 上金 上金 上金

芳山7後

芳山7前

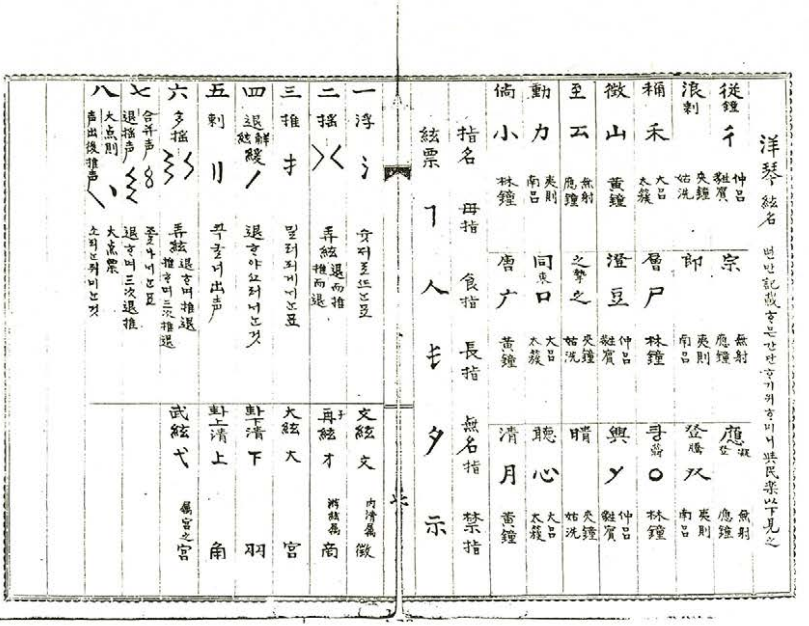

芳山8後

芳山8前

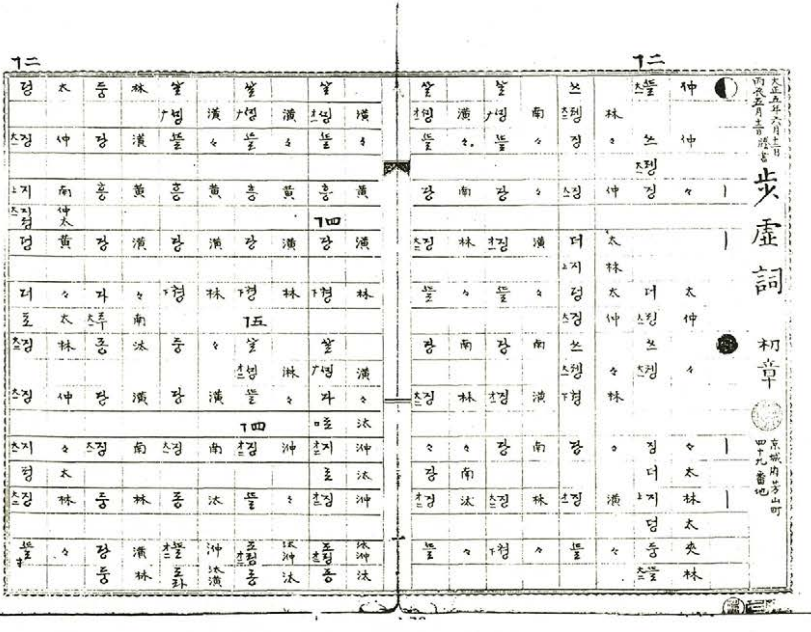

芳山9後　　芳山9前

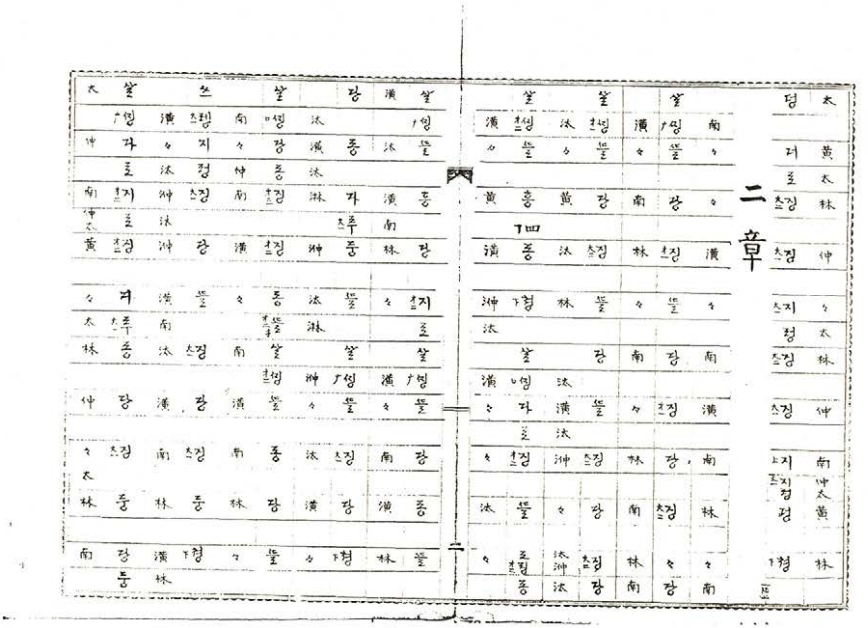

芳山10後　　芳山10前

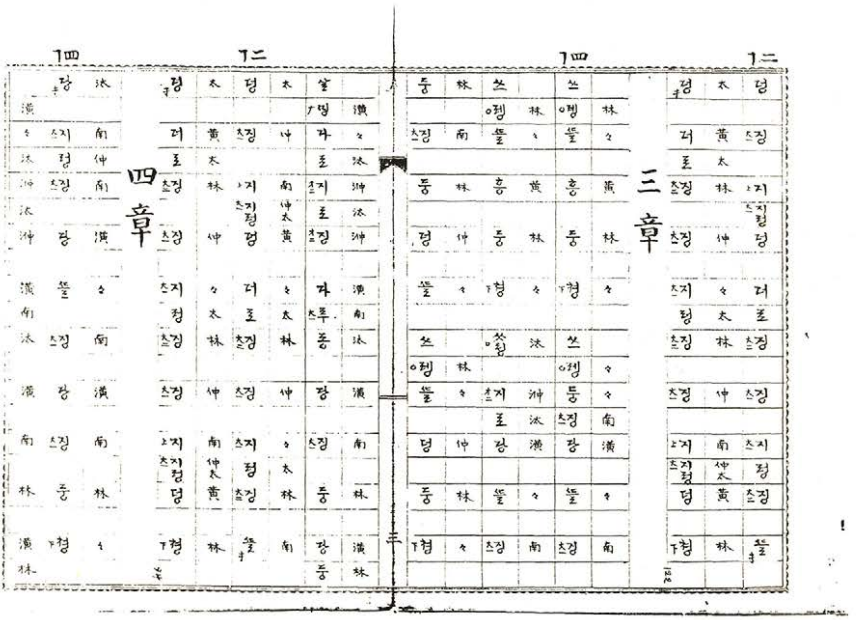

芳山11後

芳山11前

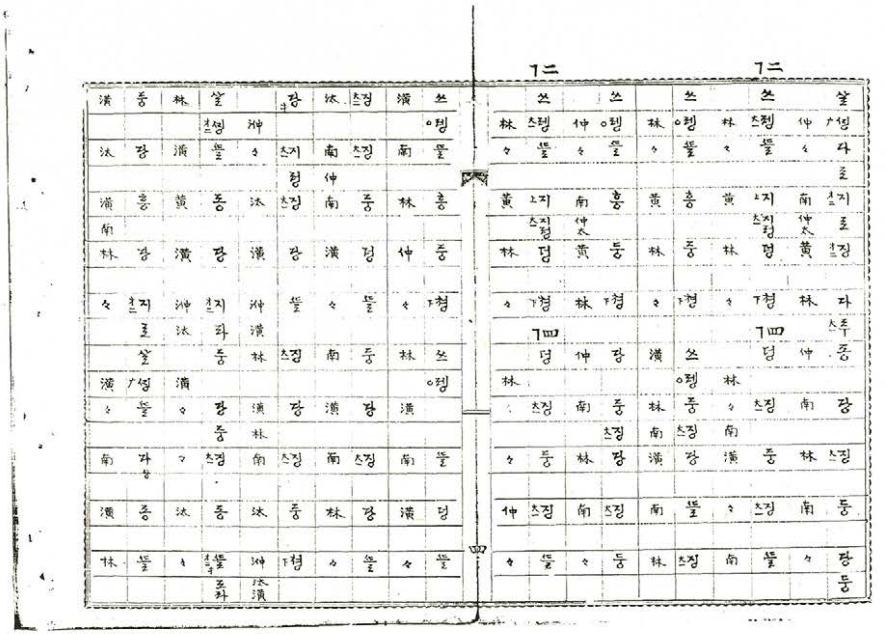

芳山12後

芳山12前

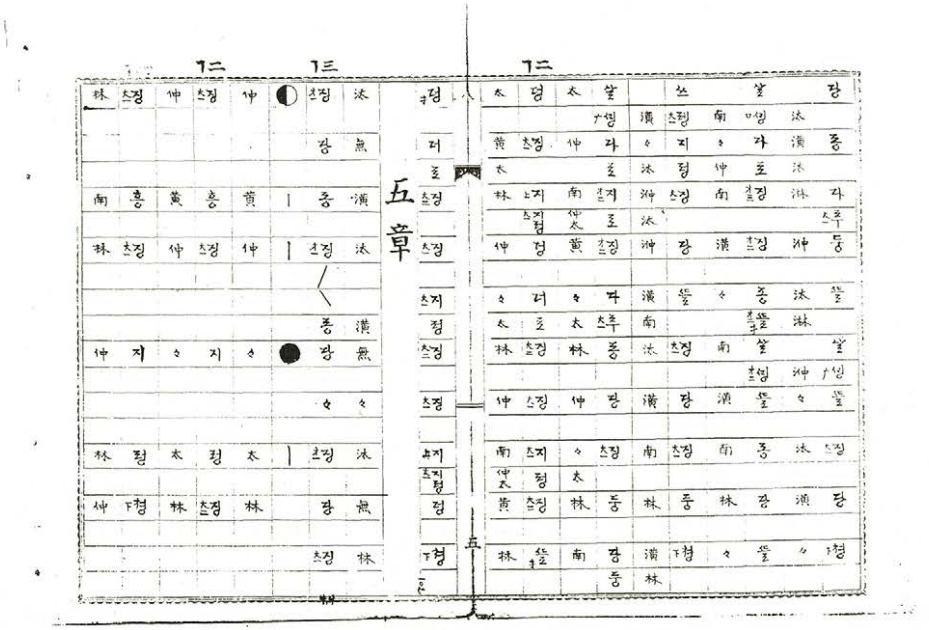

芳山13後

芳山13前

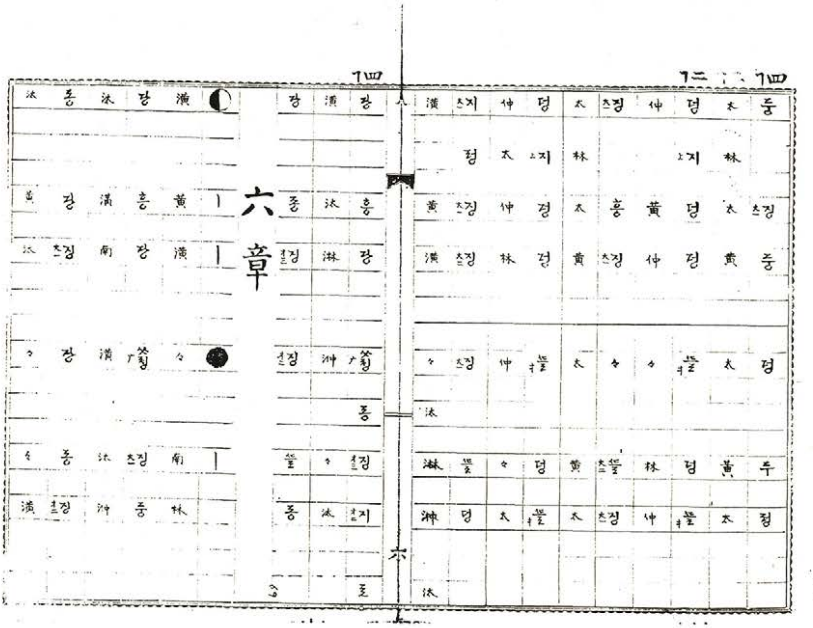

芳山14後

芳山14前

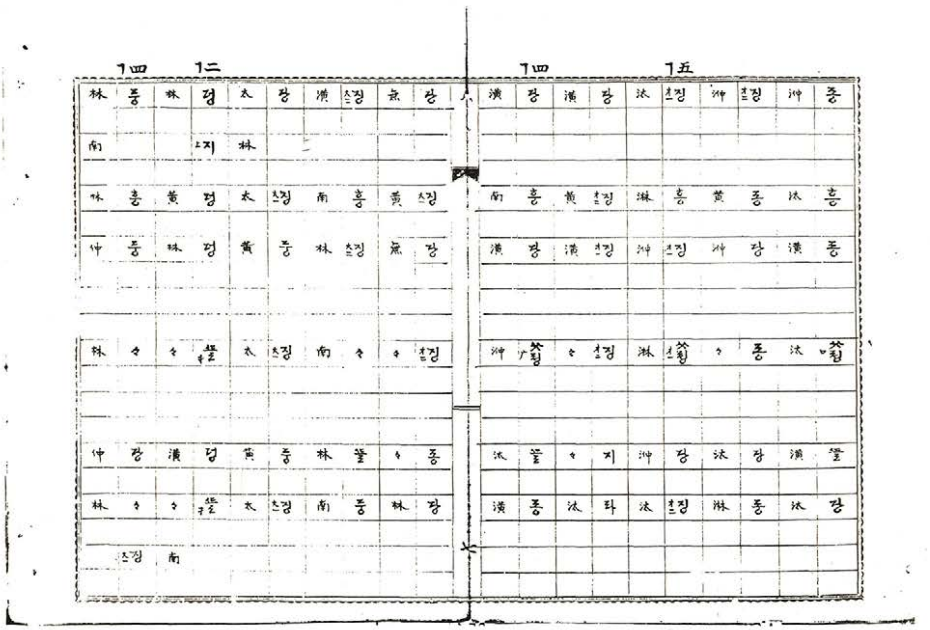

芳山15後

芳山15前

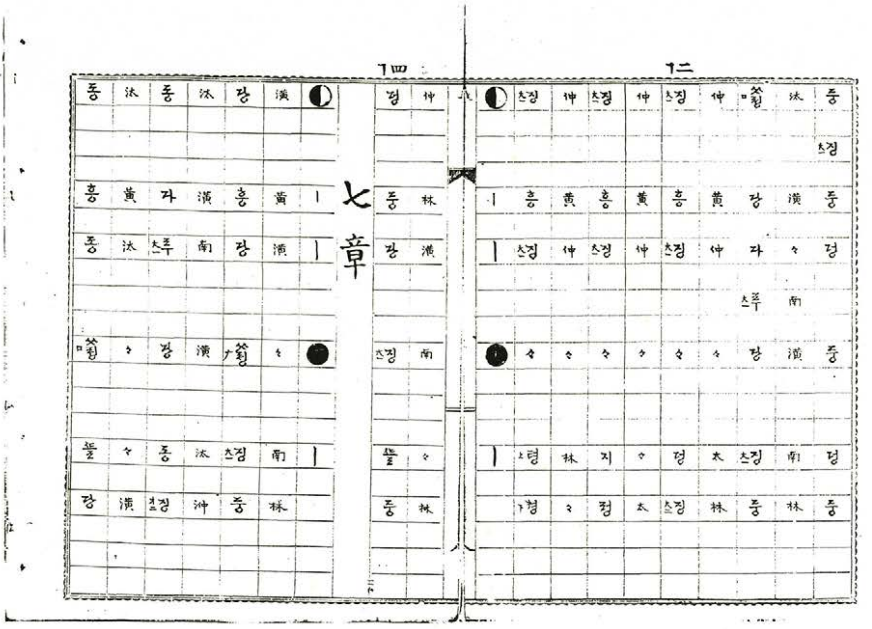

芳山16後

芳山16前

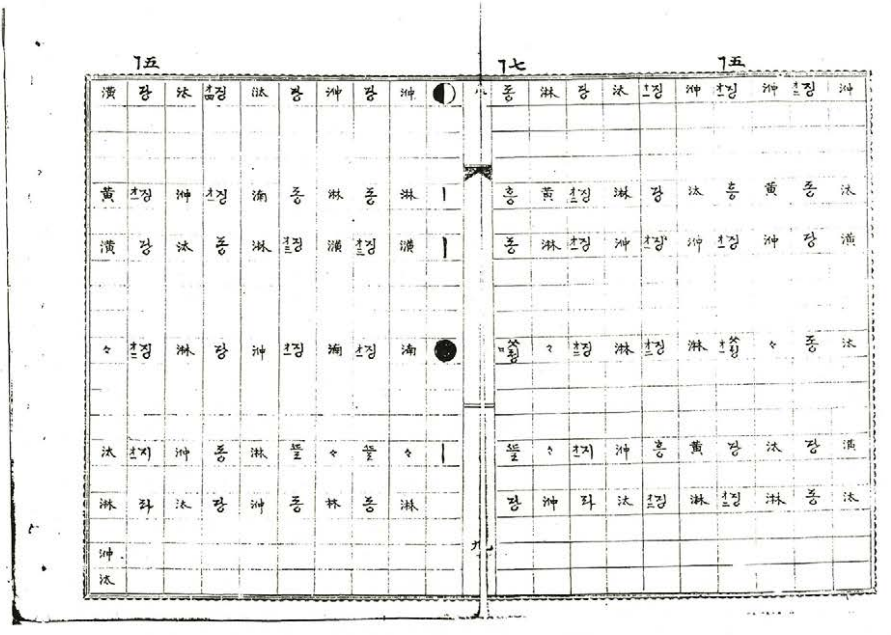

芳山17後

芳山17前

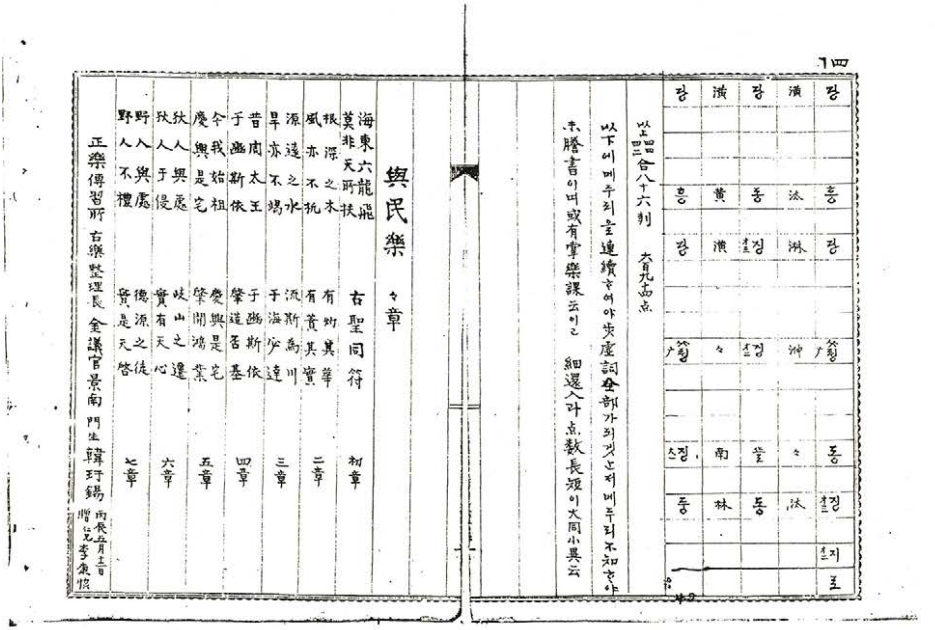

芳山18後

芳山18前

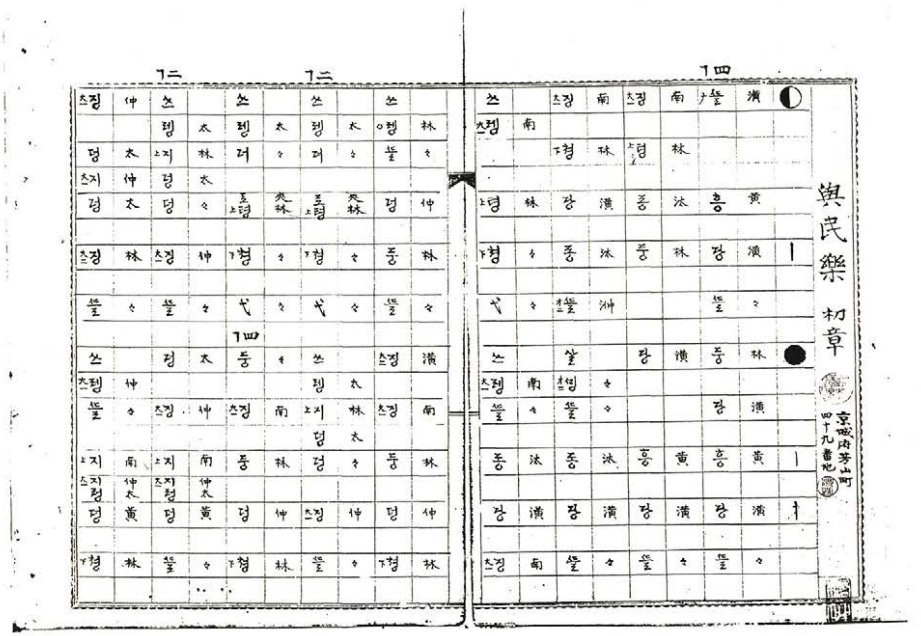

芳山19後

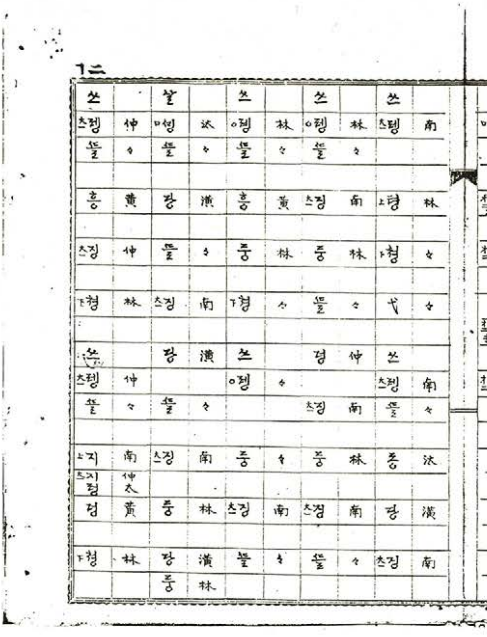

芳山19前

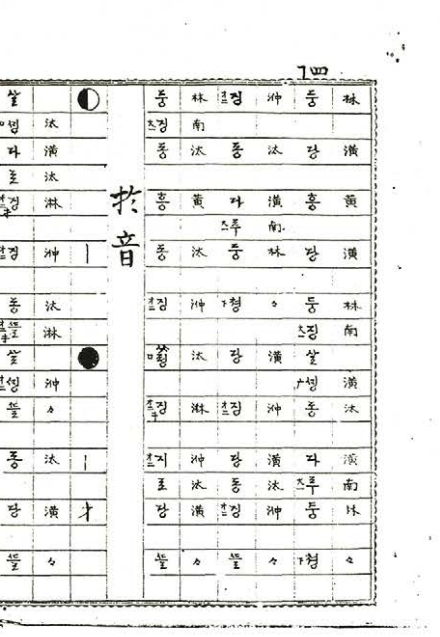

芳山20後

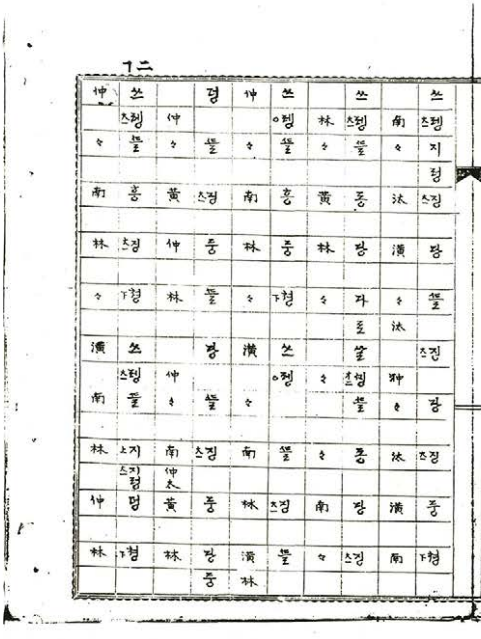

芳山20前

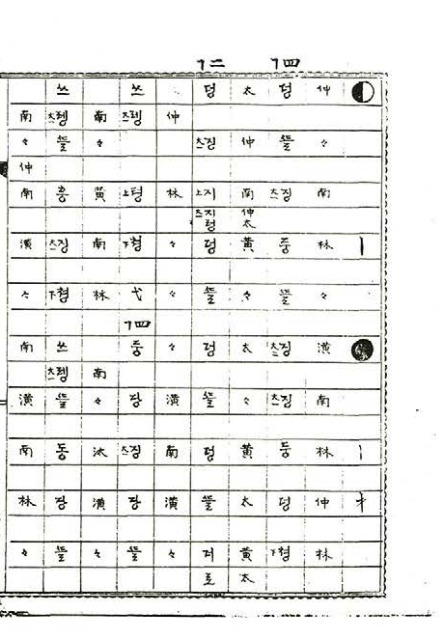

芳山21後

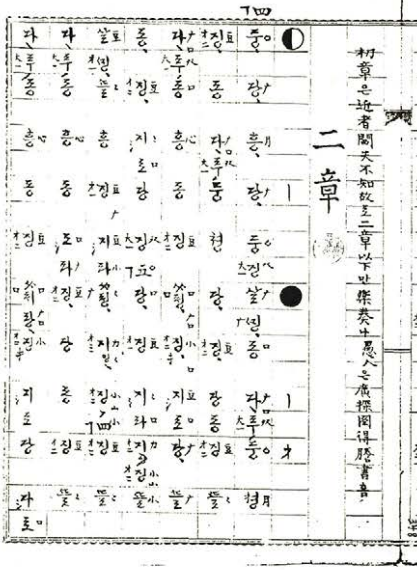

芳山21前

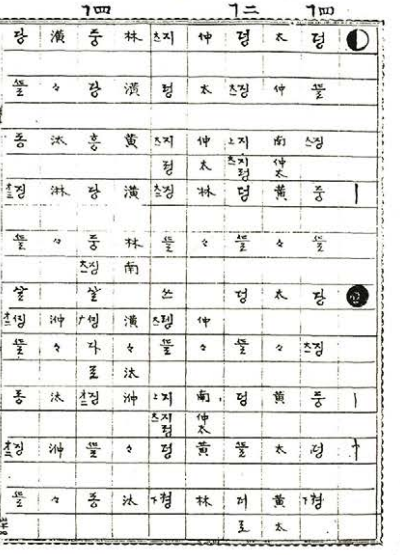

芳山22後

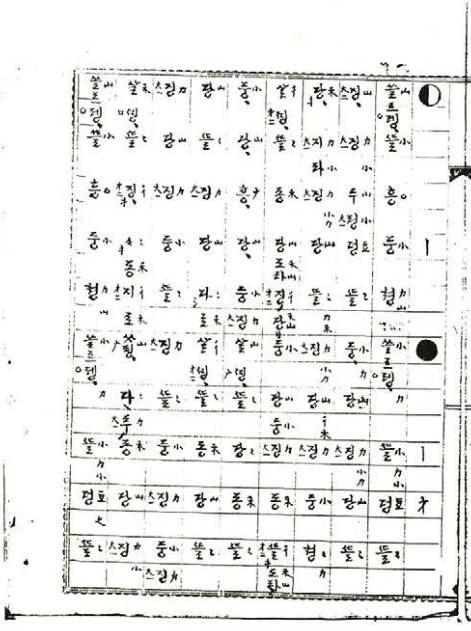

芳山22前

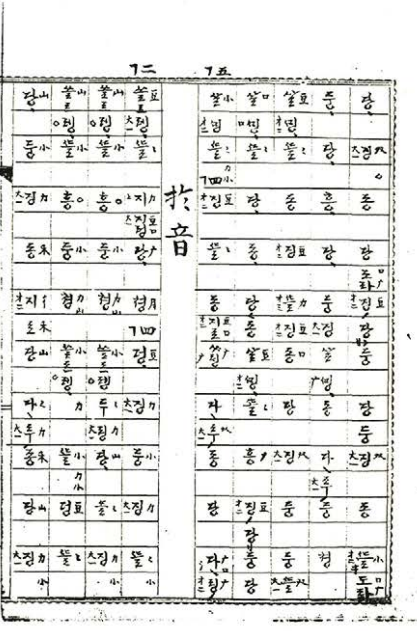

芳山23後

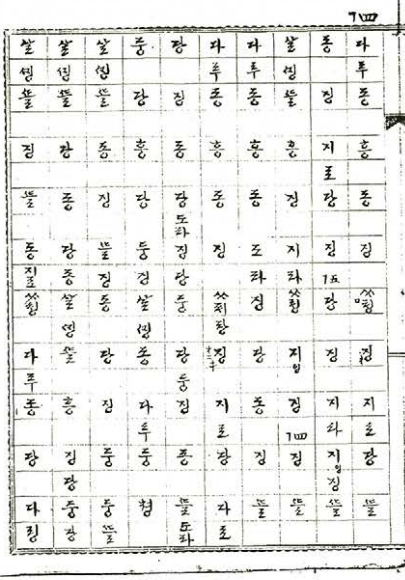

芳山23前

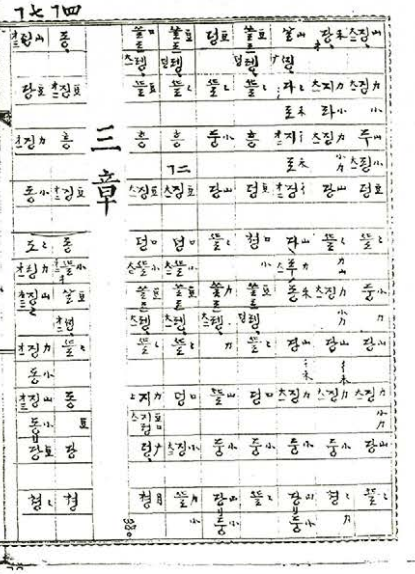

芳山24後

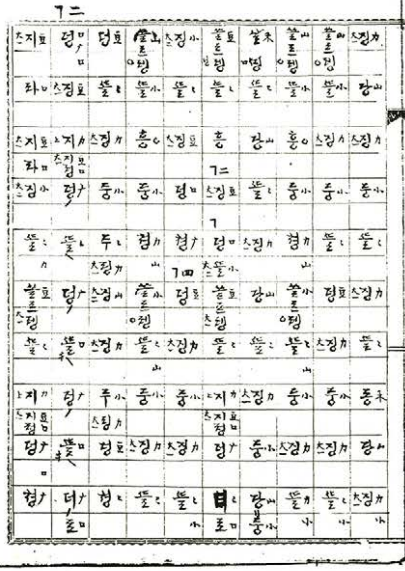

芳山24前

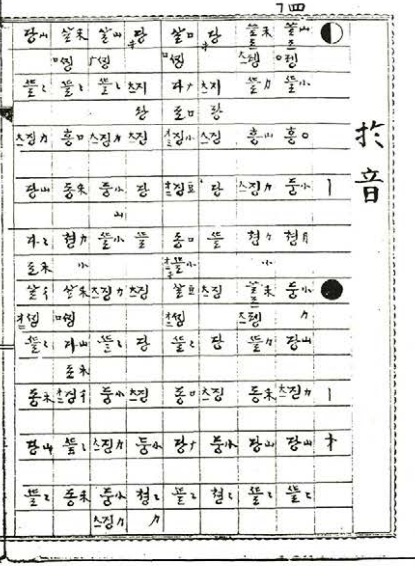

芳山25後　　芳山25前

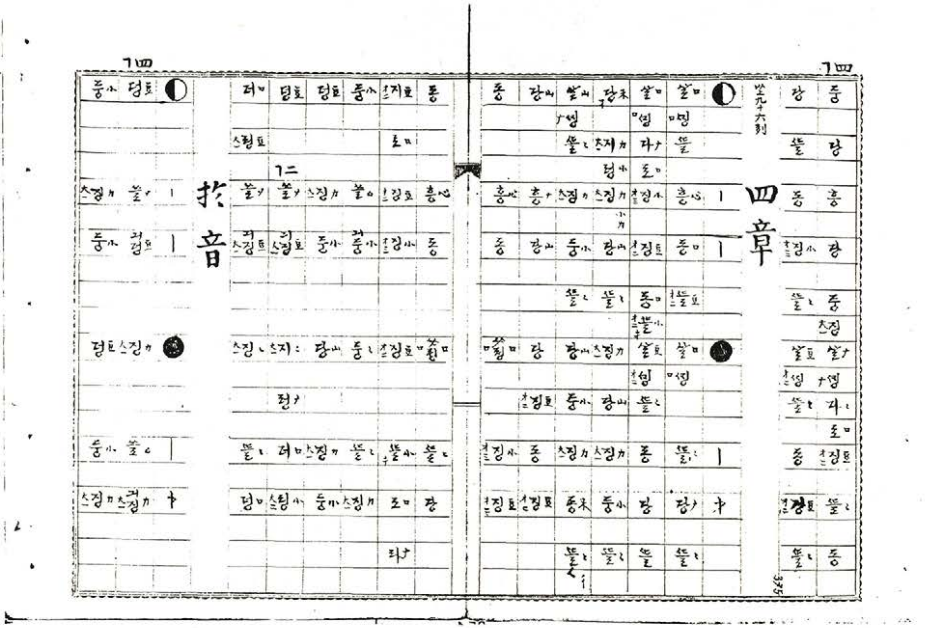

芳山26後　　芳山26前

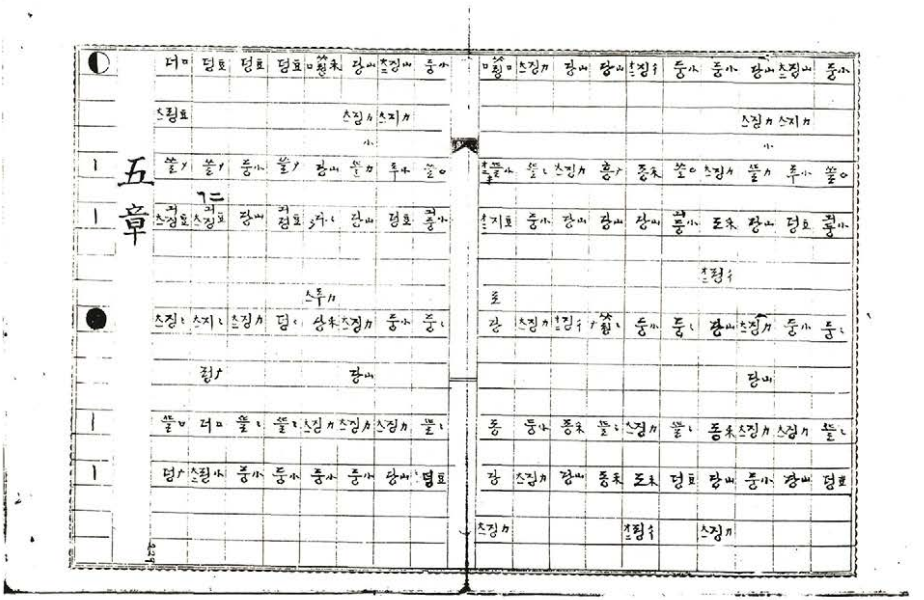

芳山27後

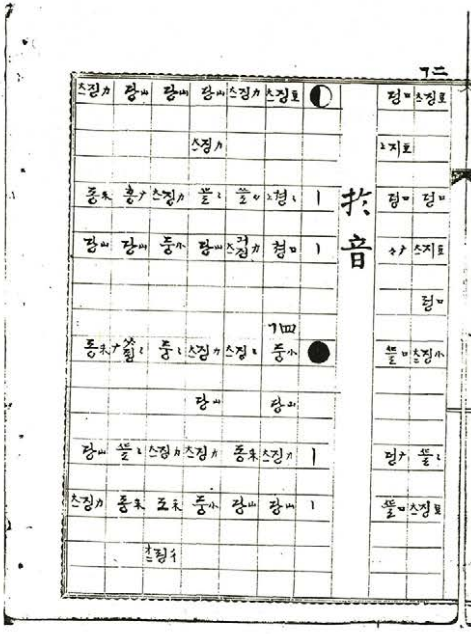

芳山27前

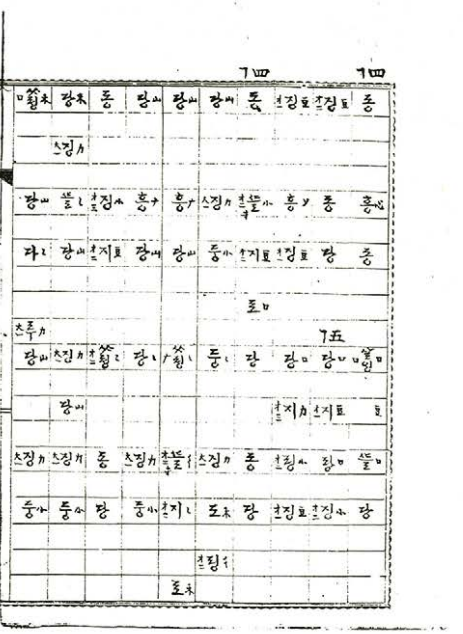

芳山28後

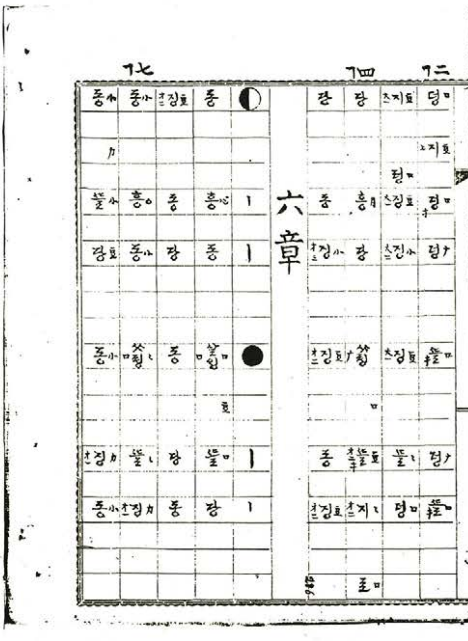

芳山28前

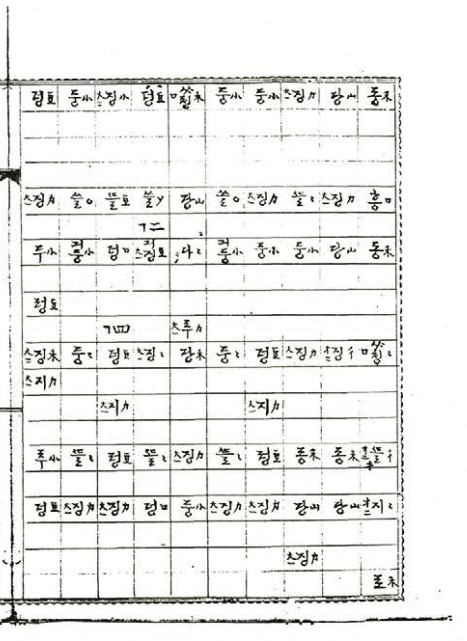

芳山29後

芳山29前

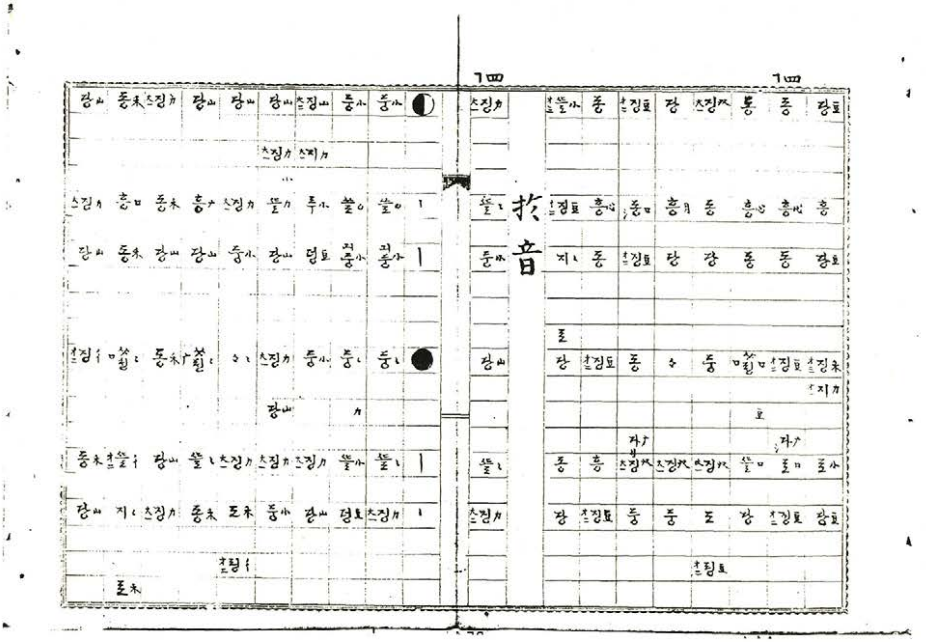

芳山30後

芳山30前

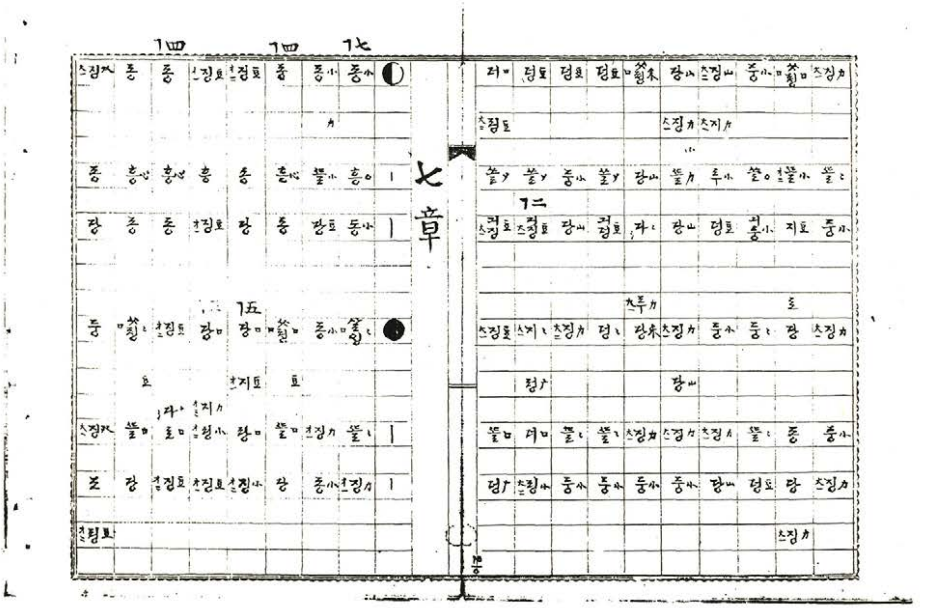

芳山31後

芳山31前

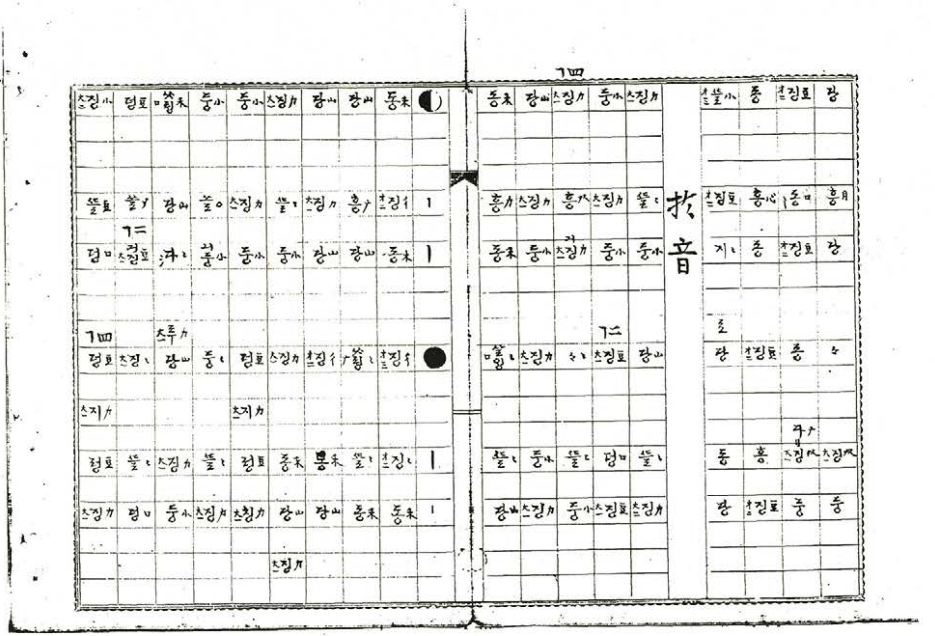

芳山32後

芳山32前

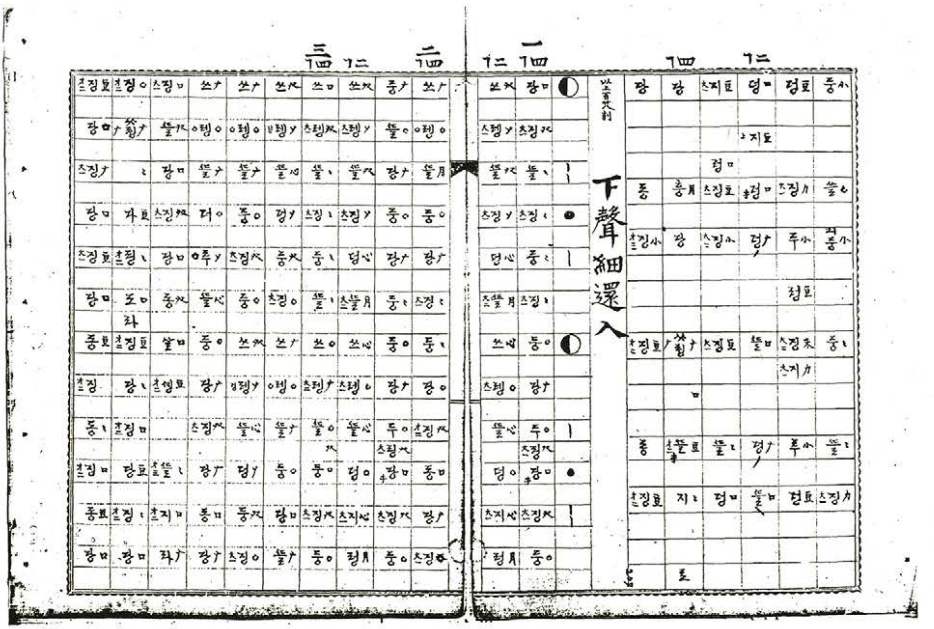

芳山33後

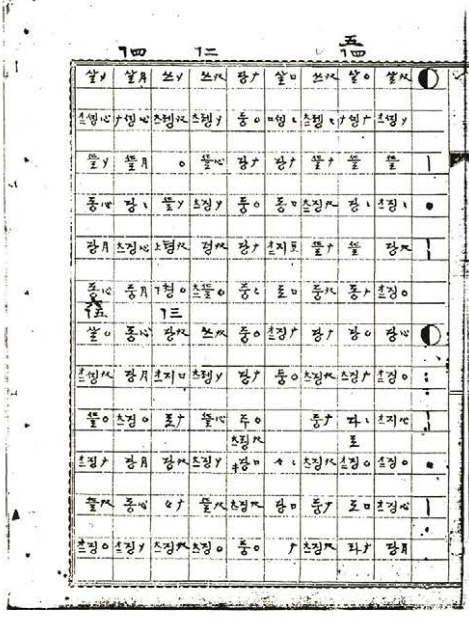

芳山33前

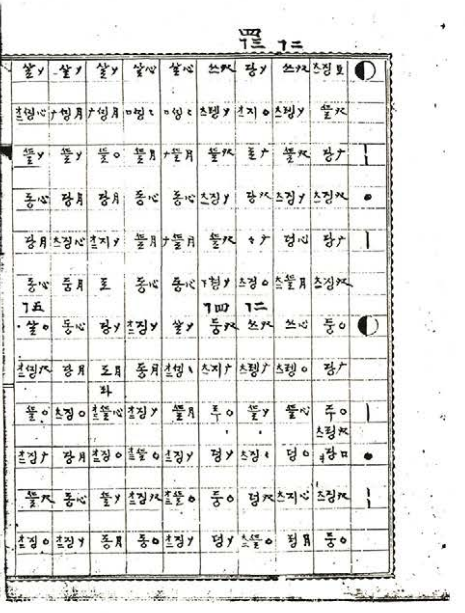

芳山34後

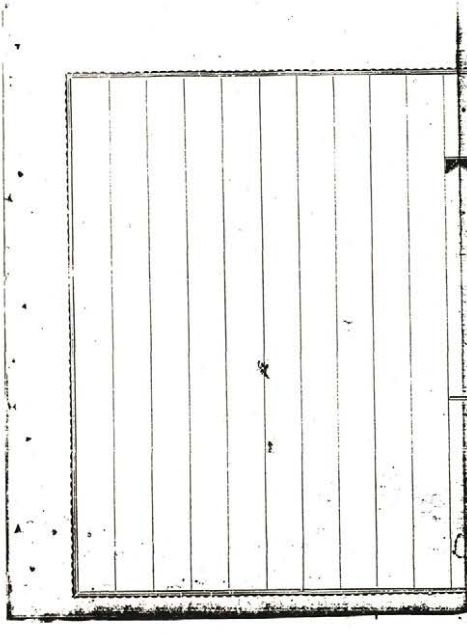

芳山34前

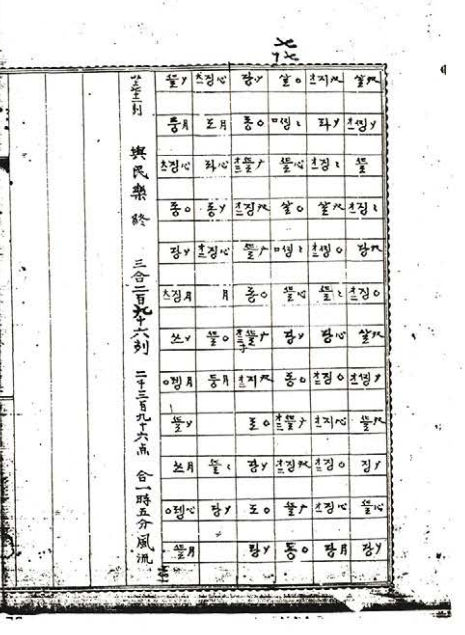

芳山35後

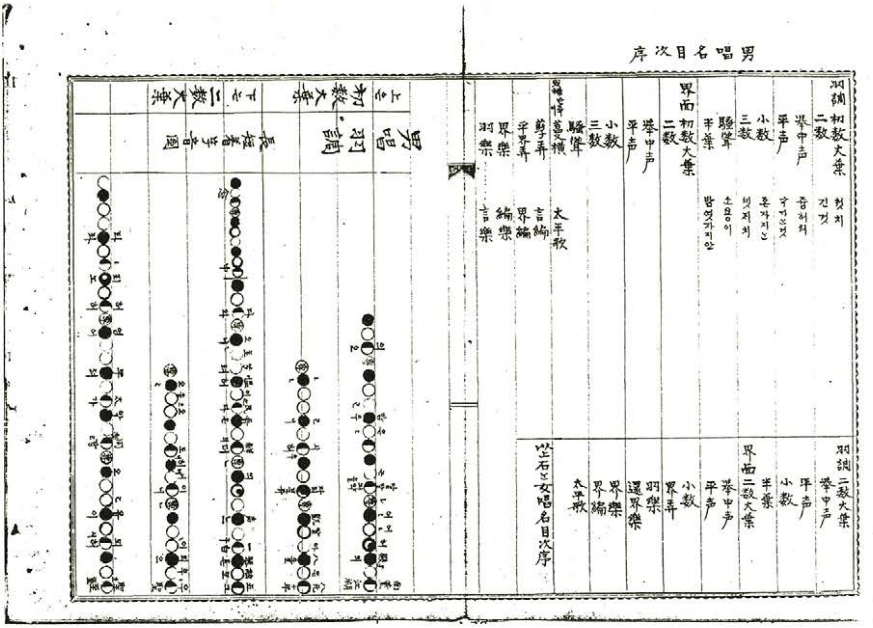

芳山35前

芳山36後

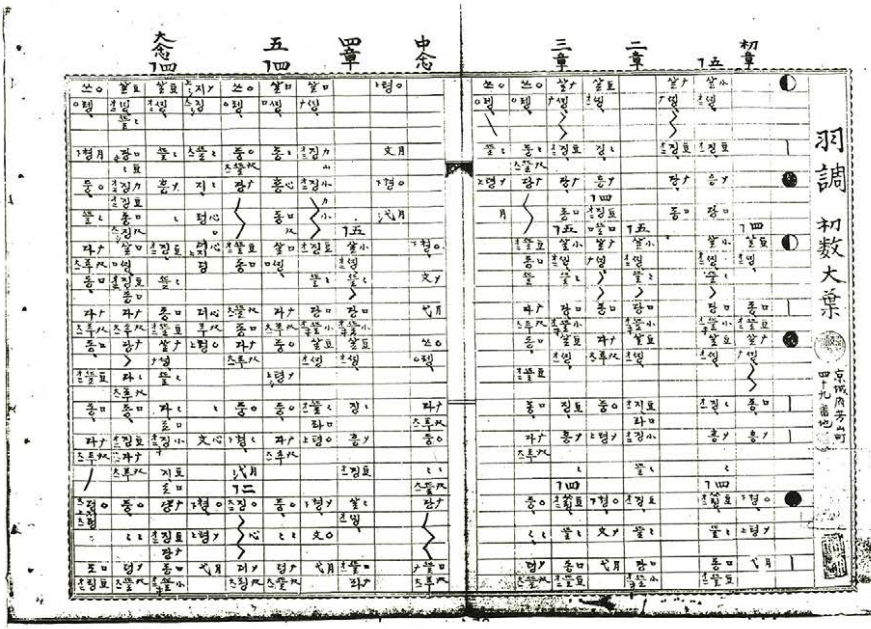

芳山36前

芳山37後

芳山37前

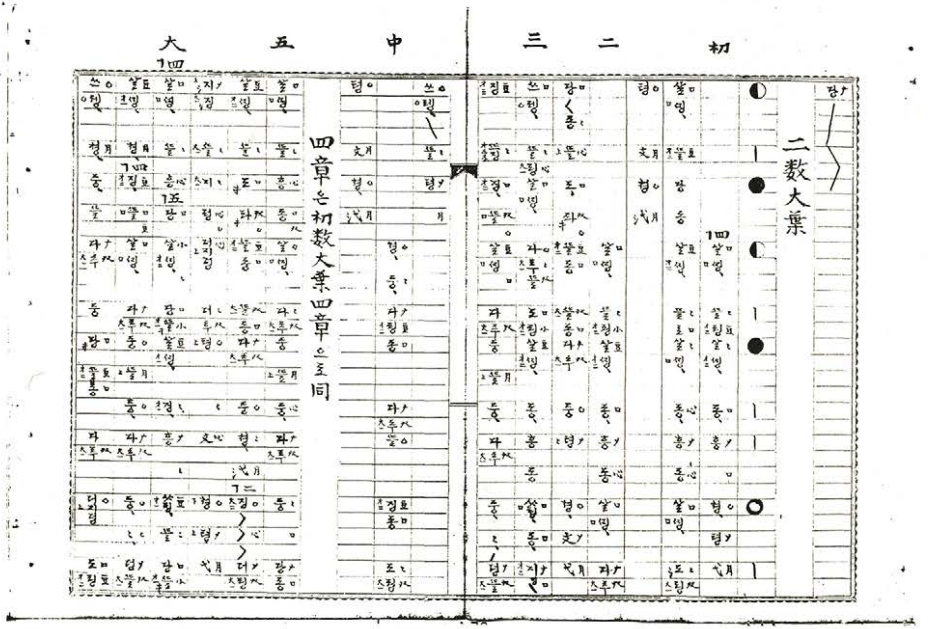

芳山38後

芳山38前

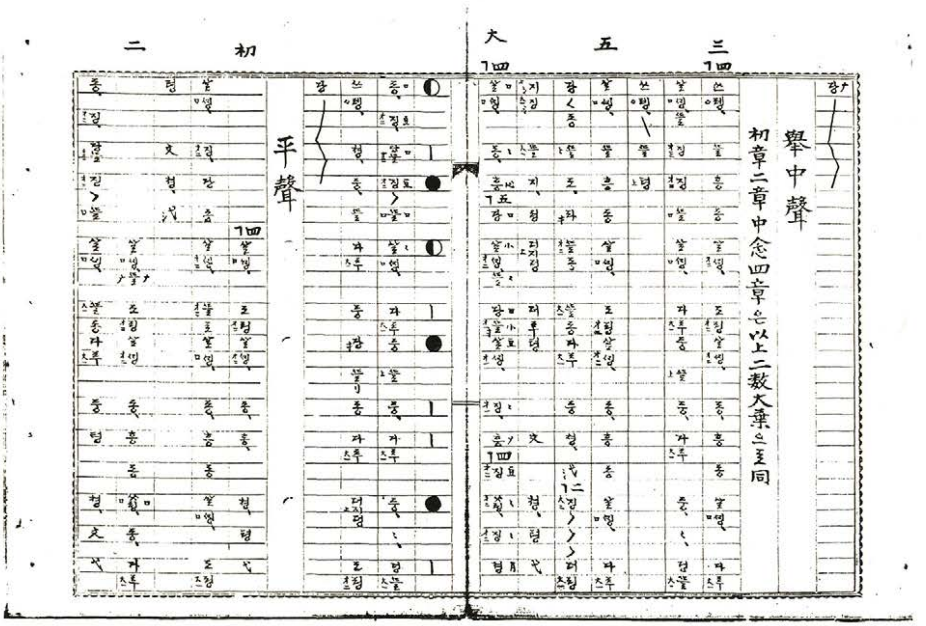

芳山39後　　芳山39前

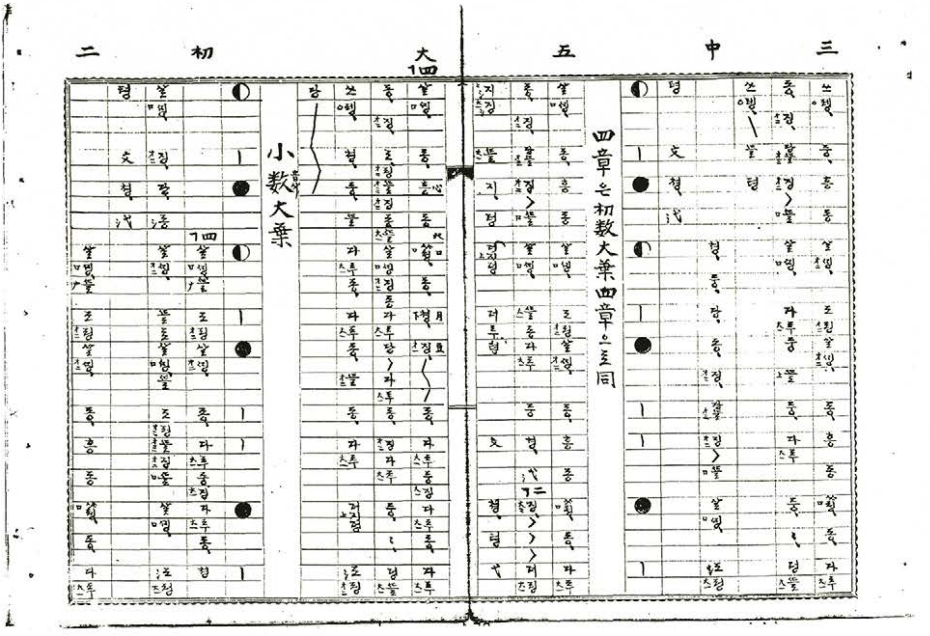

芳山40後　　芳山40前

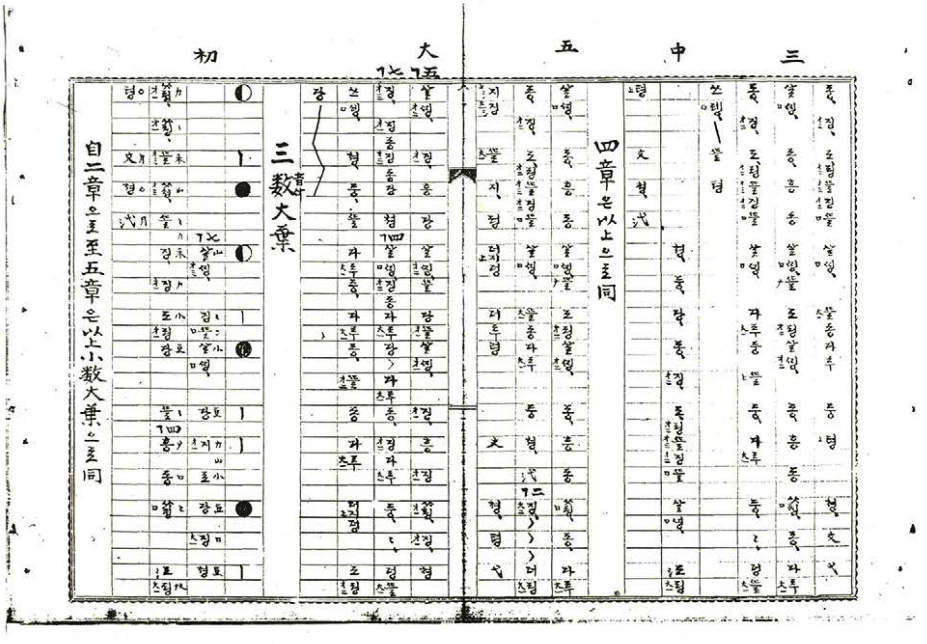

芳山41後

芳山41前

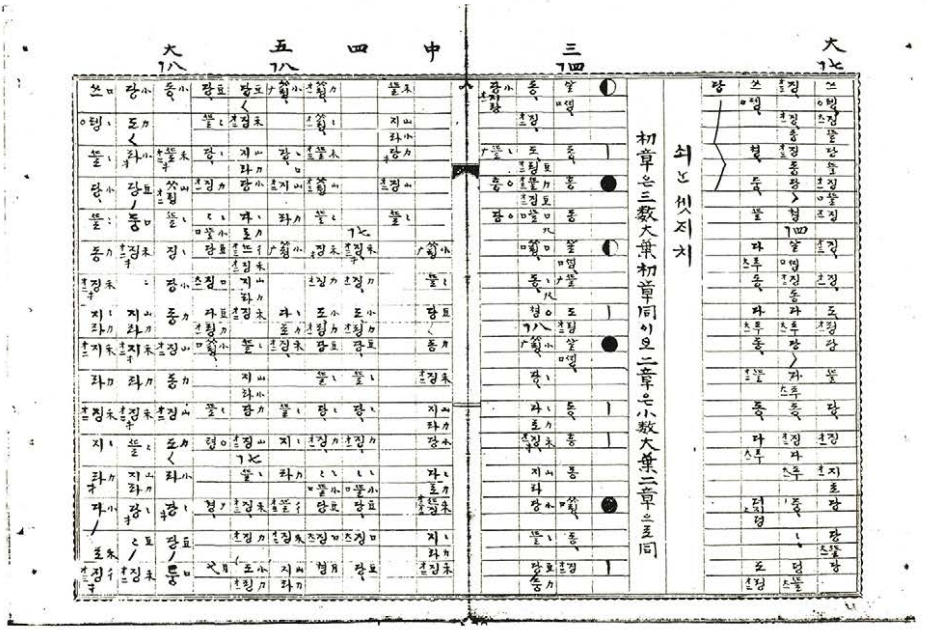

芳山42後

芳山42前

芳山43後

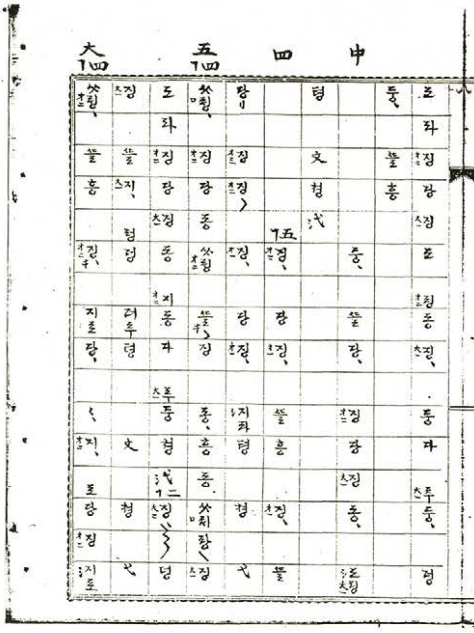

芳山43前

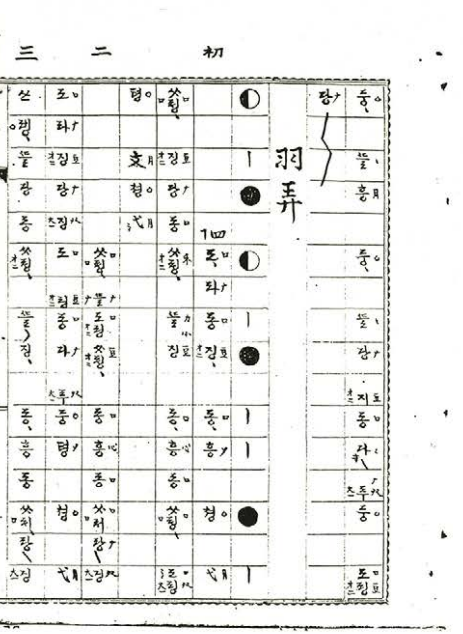

芳山44後

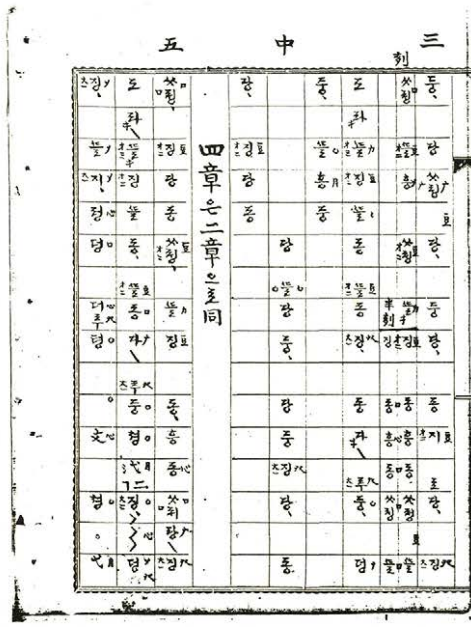

芳山44前

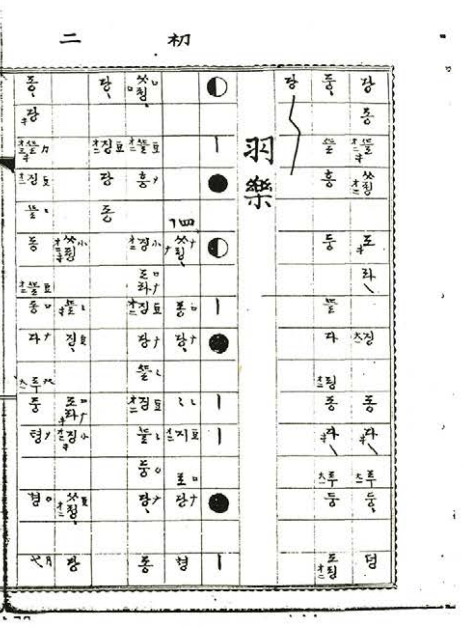

芳山45後

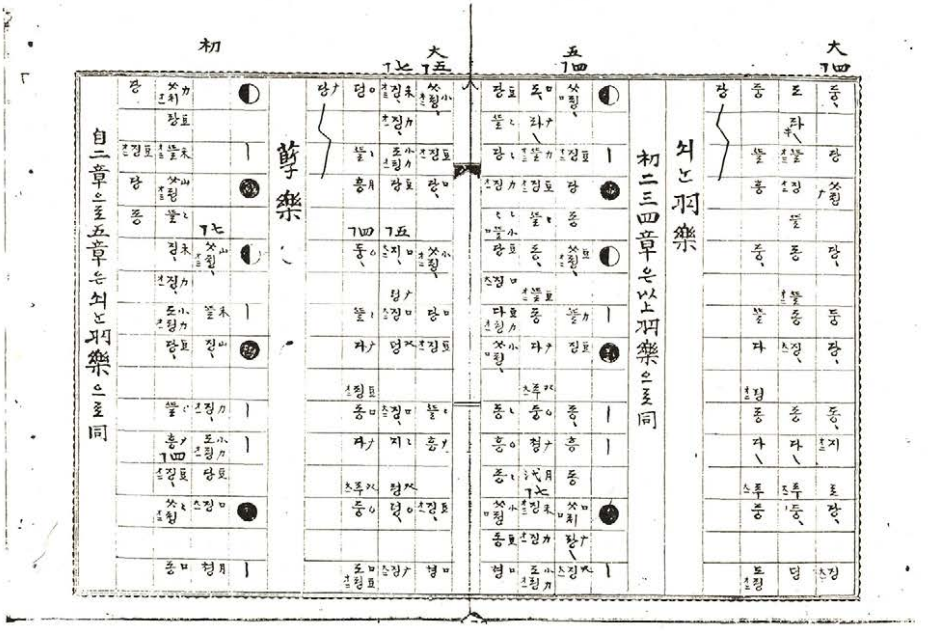

芳山45前

芳山46後

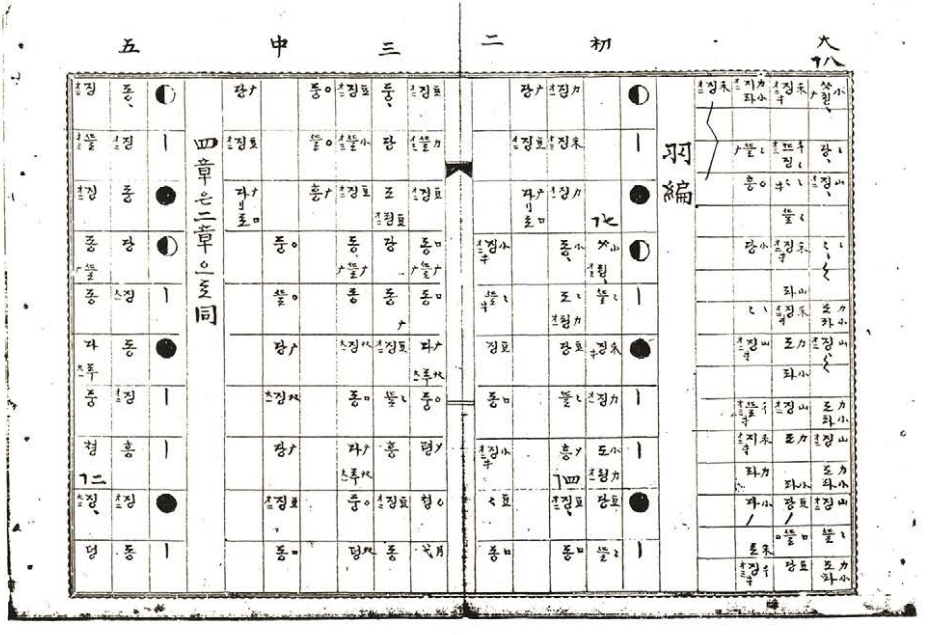

芳山46前

芳山47後

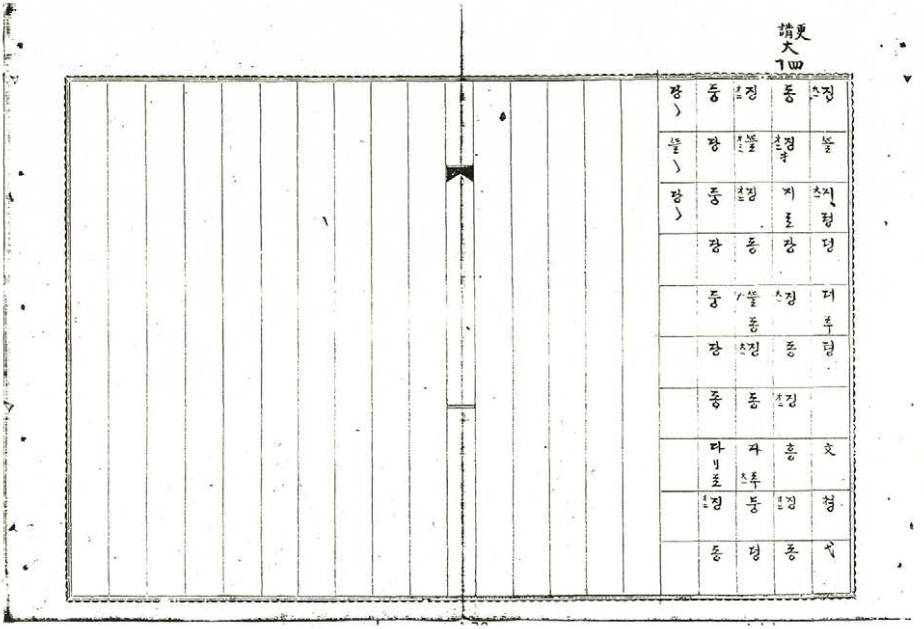

芳山47前

芳山48後

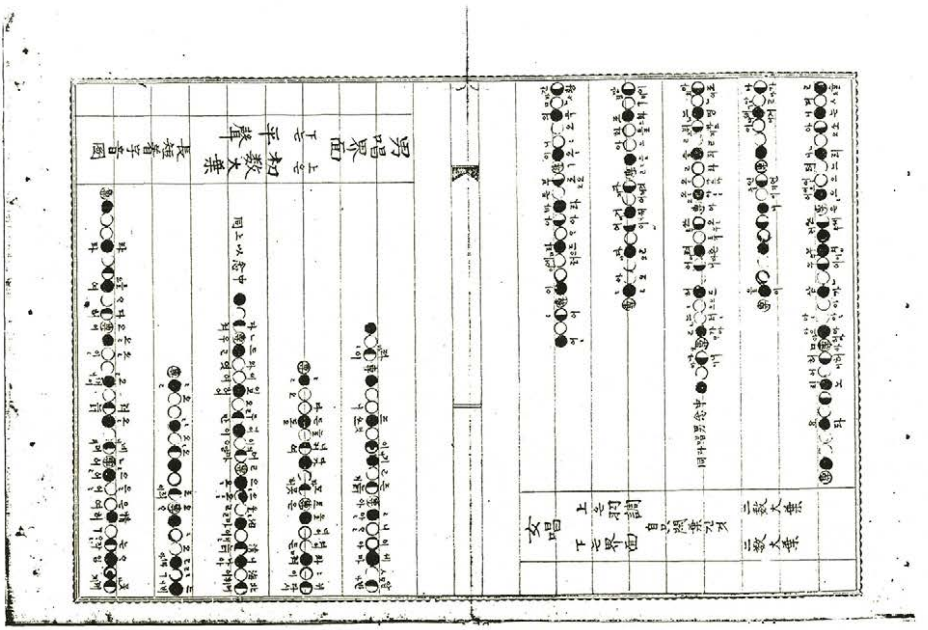

芳山48前

芳山49後

芳山49前

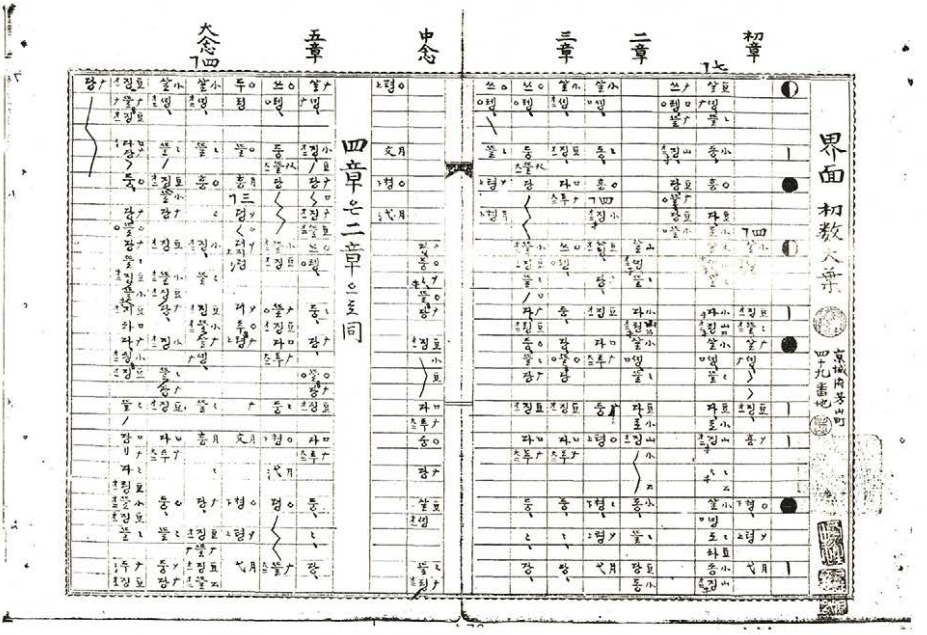

芳山50後

芳山50前

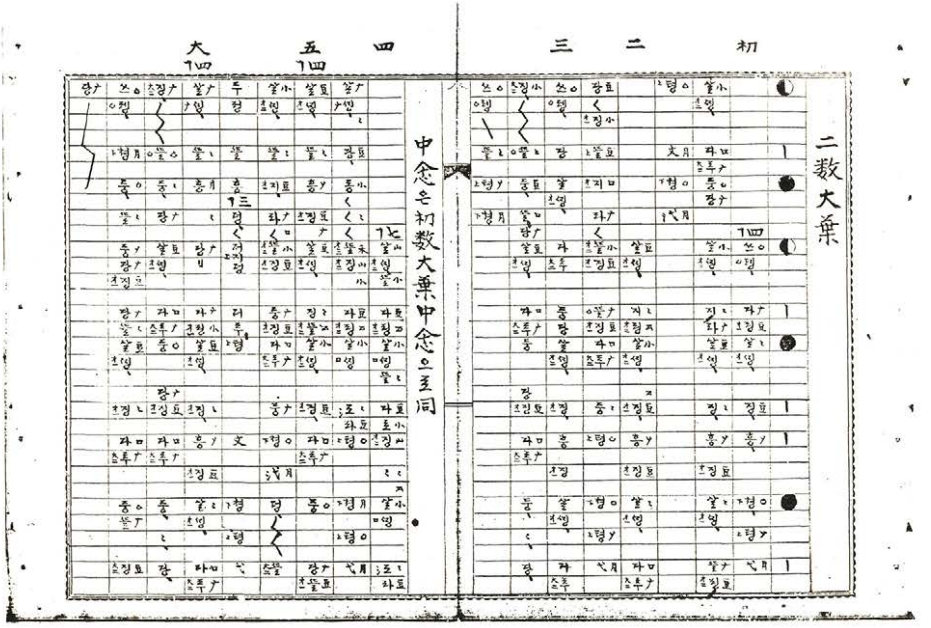

芳山51後

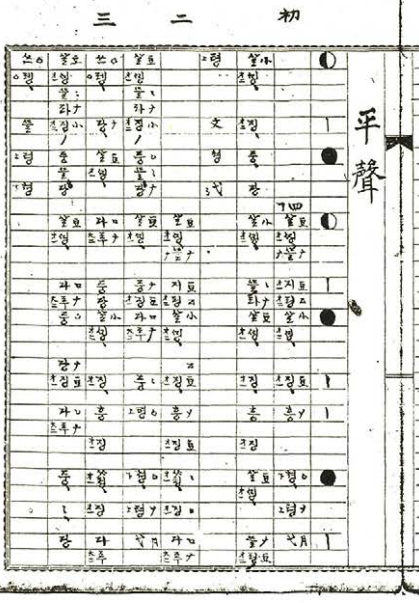

芳山51前

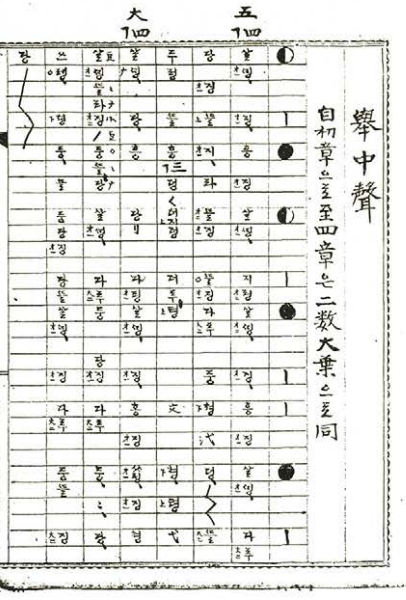

芳山52後

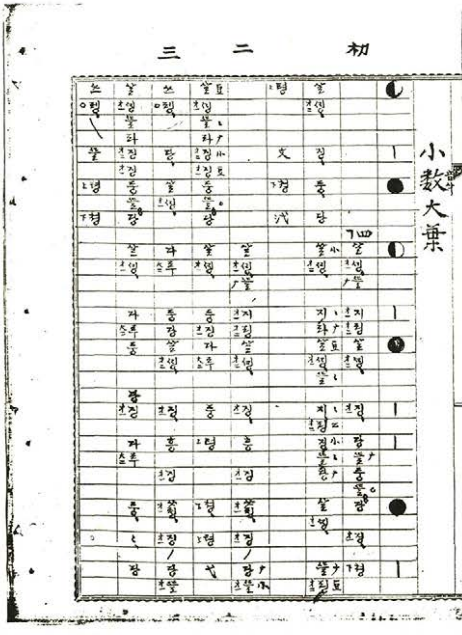

芳山52前

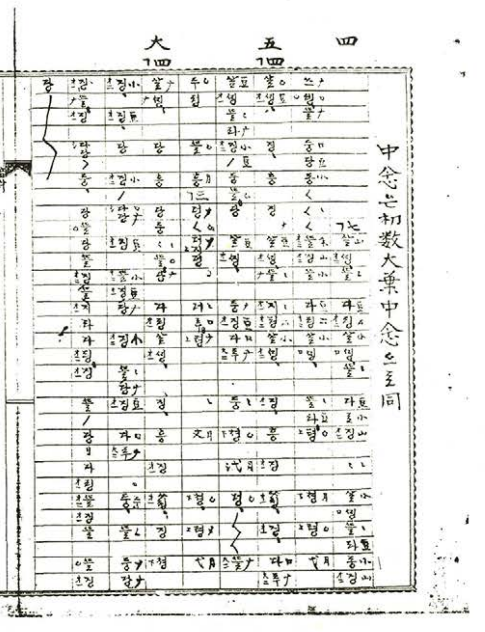

芳山53後

芳山53前

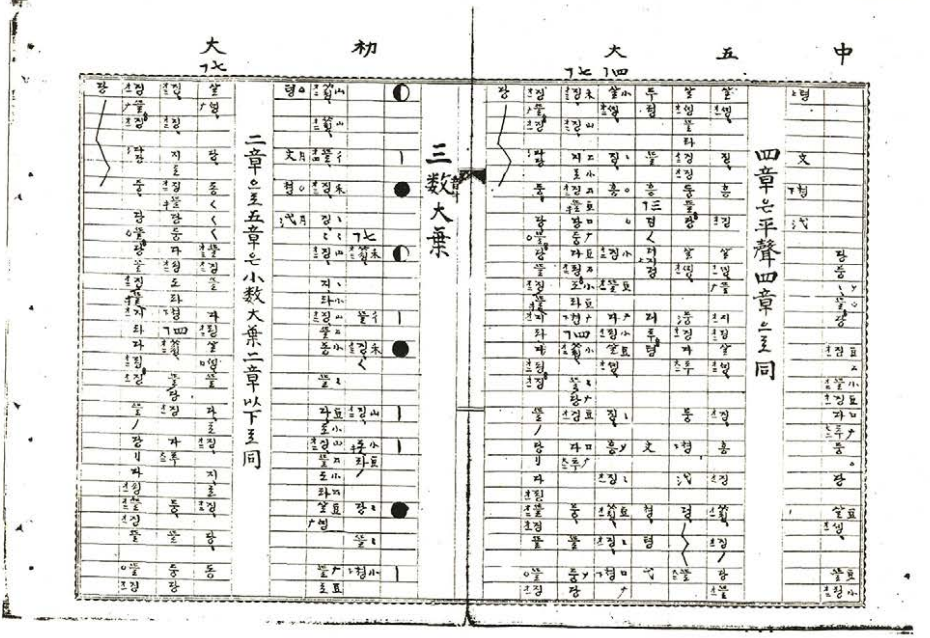

芳山54後

芳山54前

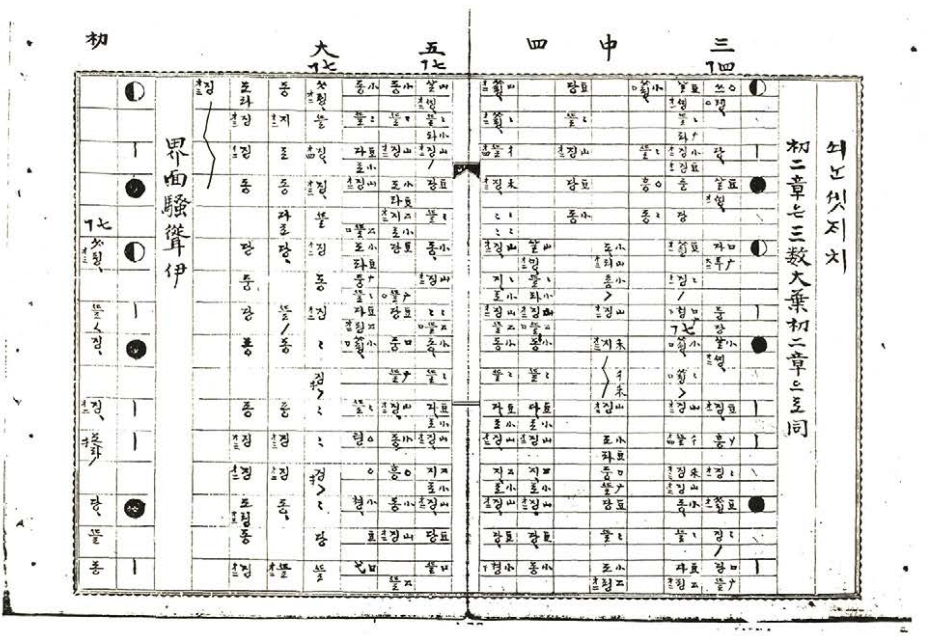

芳山55後

芳山55前

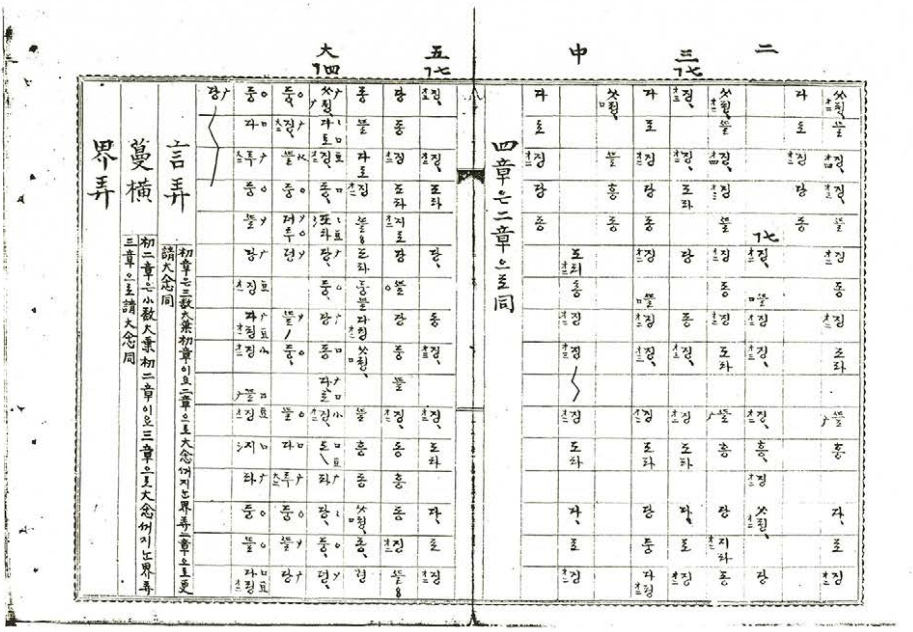

芳山56後

芳山56前

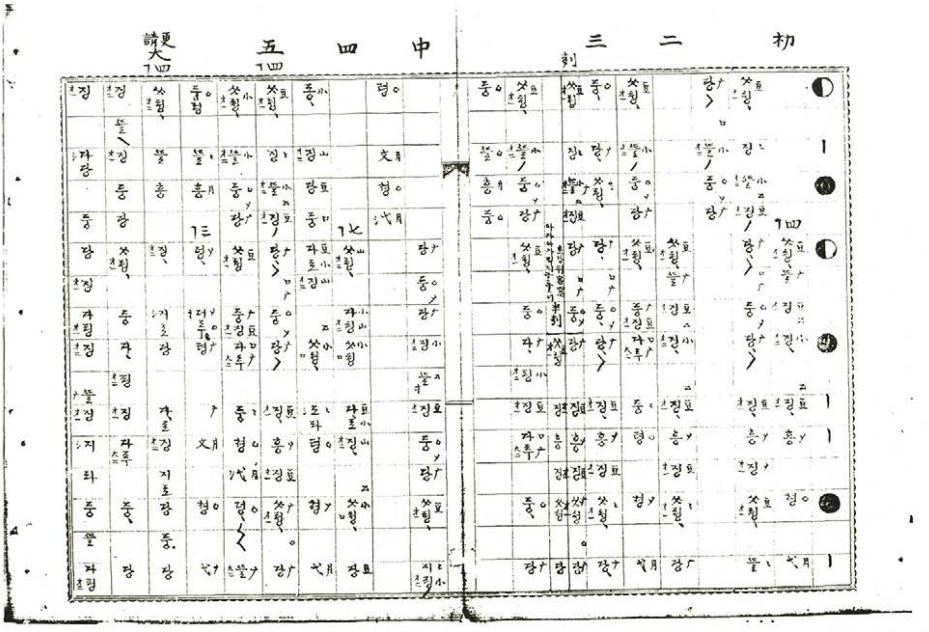

芳山57後　　芳山57前

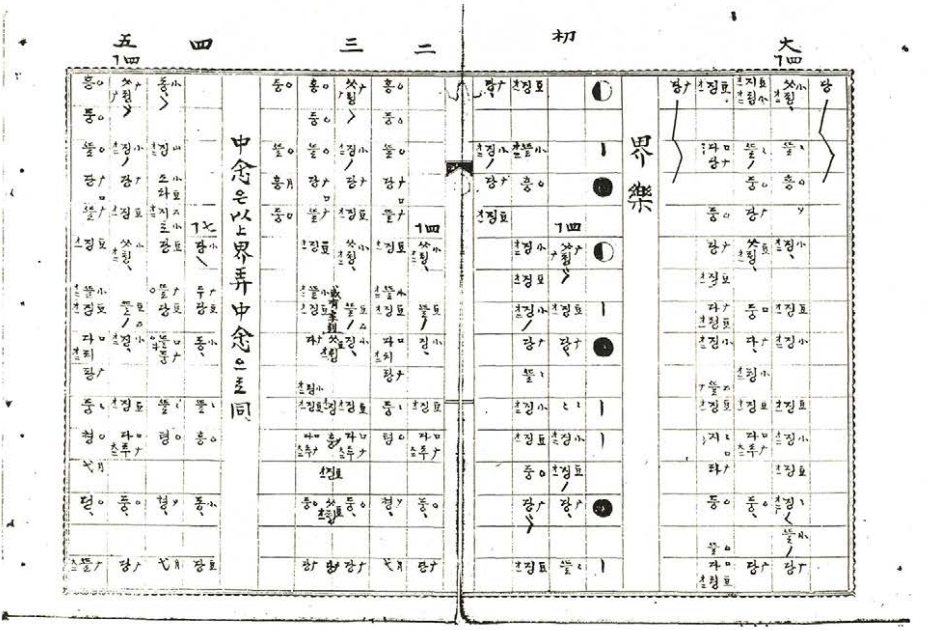

芳山58後　　芳山58前

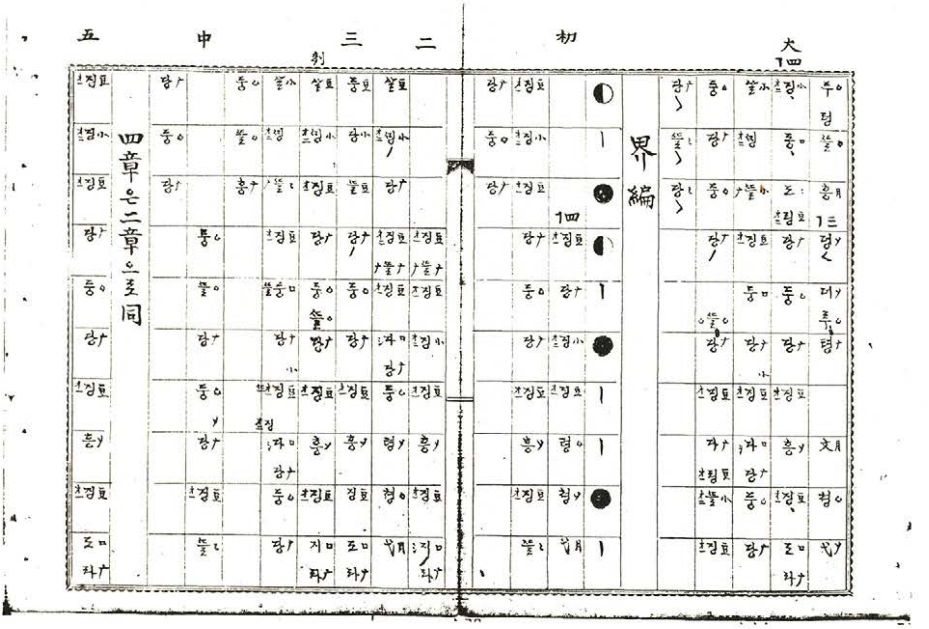

芳山59後

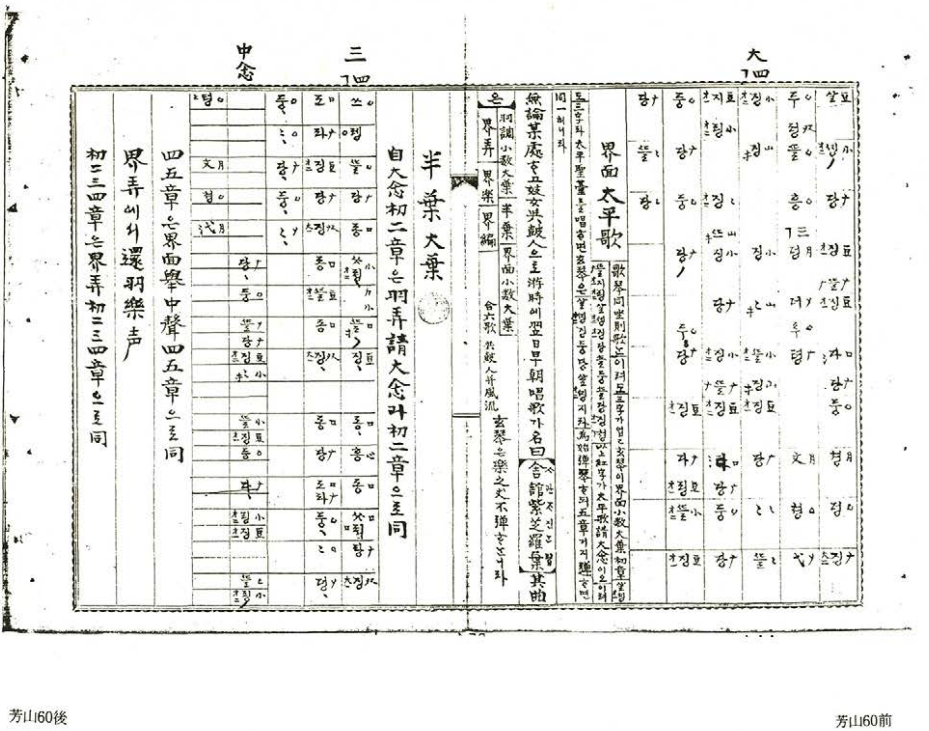
半葉大葉
自大念初二章은羽弄請大念라初二章으로同
界弄에서還羽樂声
初三四章은界弄初三四章으로同
四五章은界面樂中聲四五章으로同
界面太平歌
無編葉處玄鶴女與鼓人으로將時에翌日早朝唱歌가名曰【舍詩繁芝蹈蹈】其曲은【界弄】【界樂】【界編】合六歌 其鼓人并風流 玄琴은樂之史不彈호드라
羽調小數大葉 半葉 界面小數大葉
大
三
中念

芳山60後

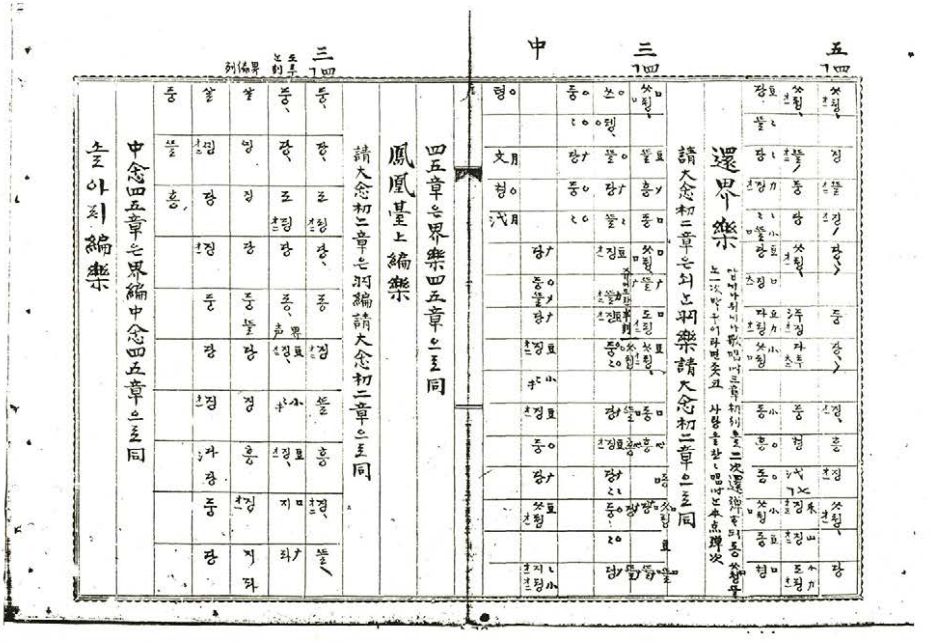
四五章은界樂四五章으로同
鳳凰臺上編樂
請大念初二章은羽編請大念初二章으로同
中念四五章은界編中念四五章으로同
還界樂
請大念初二章은되도羽樂請大念初二章으로同
五
三
中

芳山61後

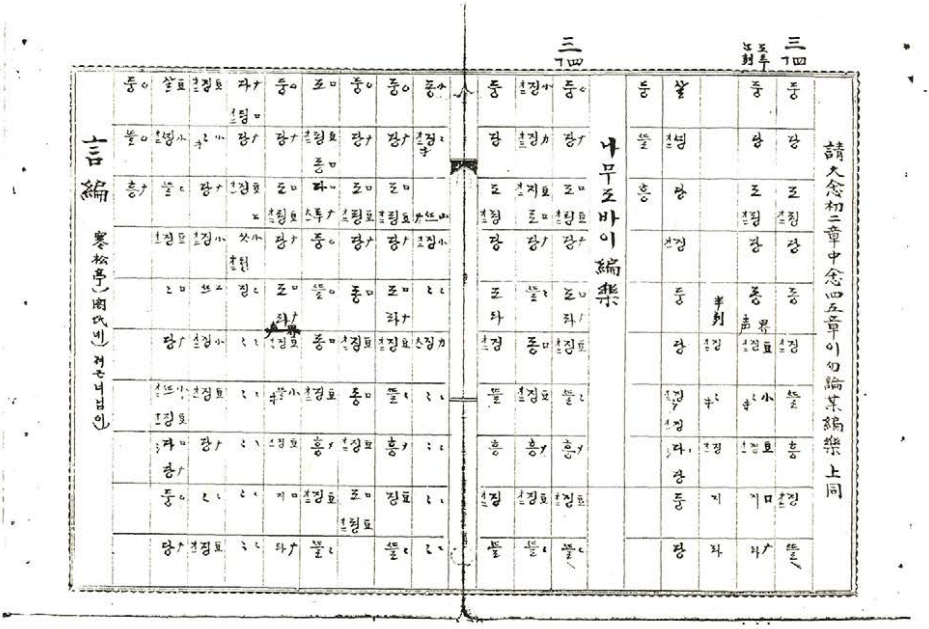
請大念初二章中念四五章이勿論某編樂上同
나무조바이編樂
半列
聲界
三
三
言編
寒松亭)(南氏네) 전은니답안

芳山62後

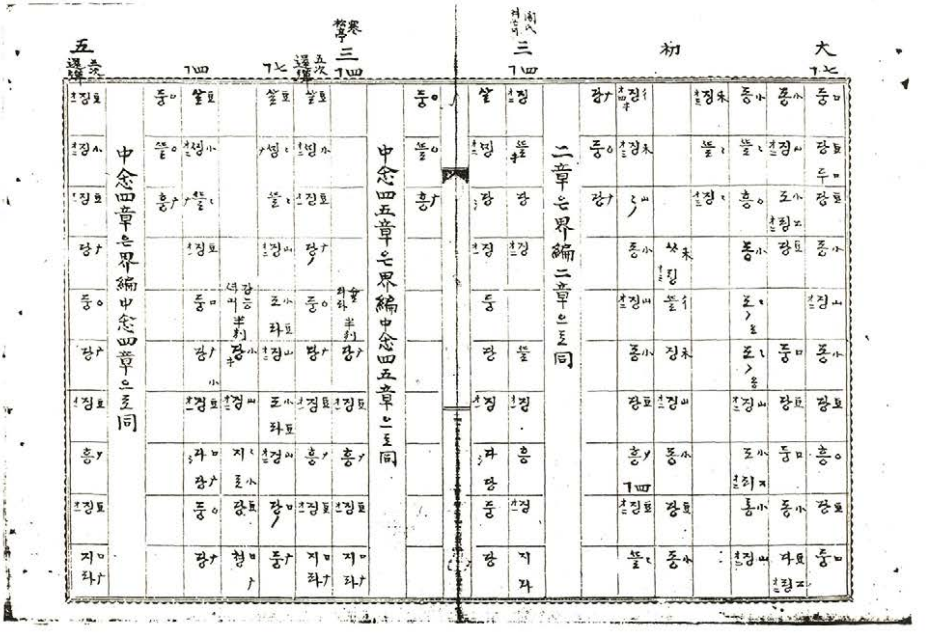
大
初
三
三
五
二章은界編二章으로同
中念四五章은界編中念四五章으로同
中念四章은界編中念四章으로同

芳山63後

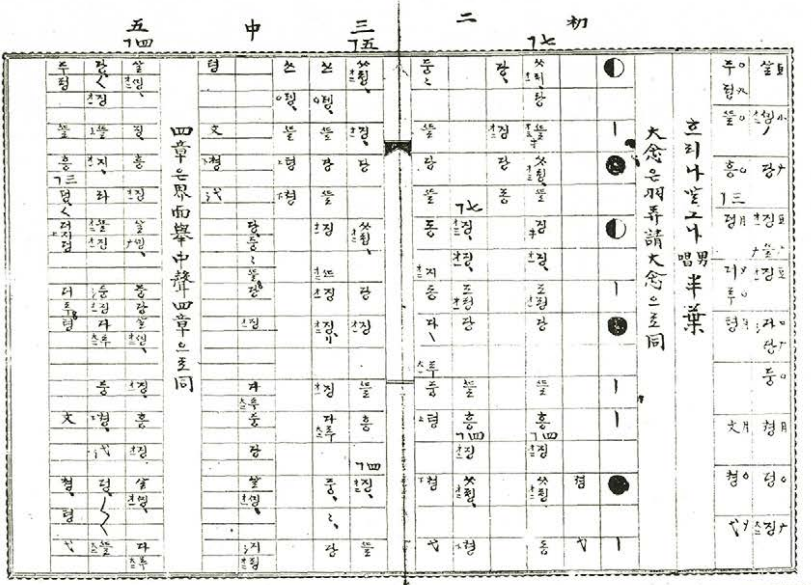

芳山64後

芳山64前

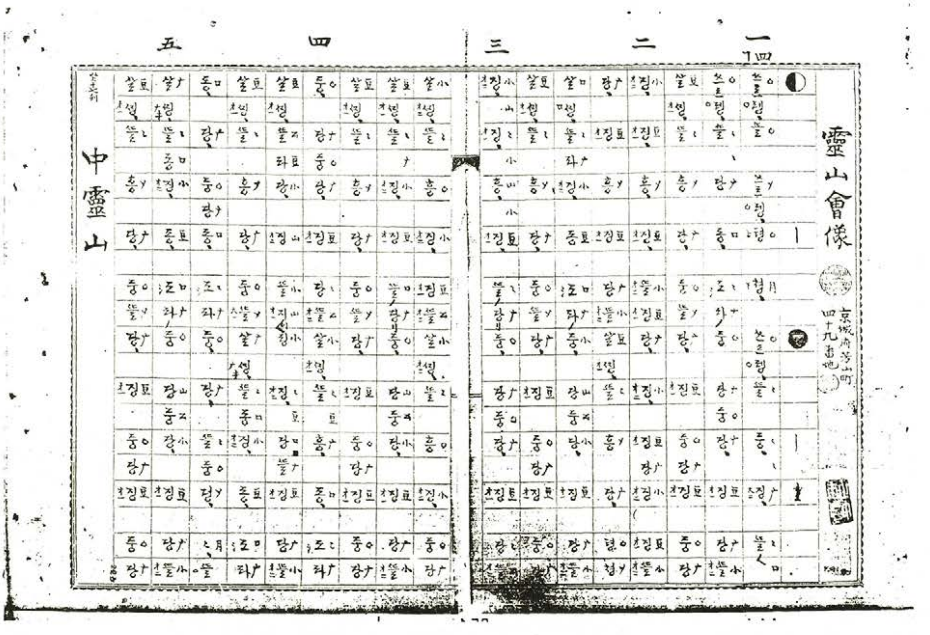

芳山65後

芳山65前

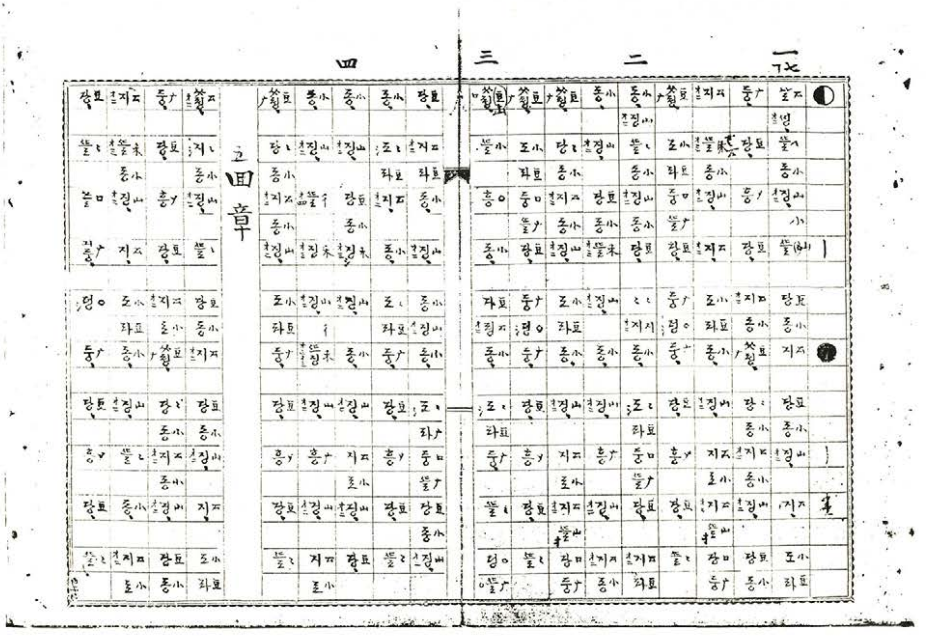

芳山66後

芳山66前

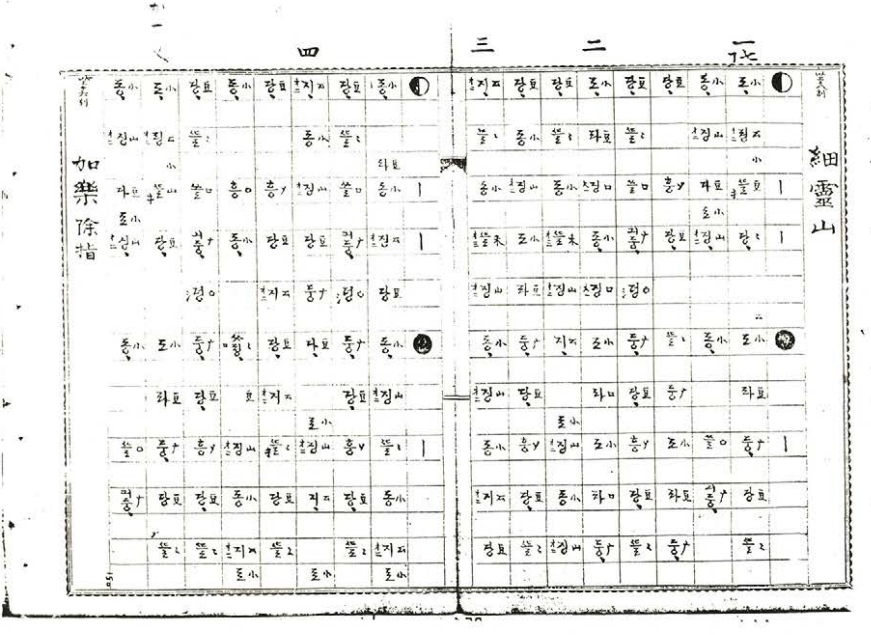

芳山67後

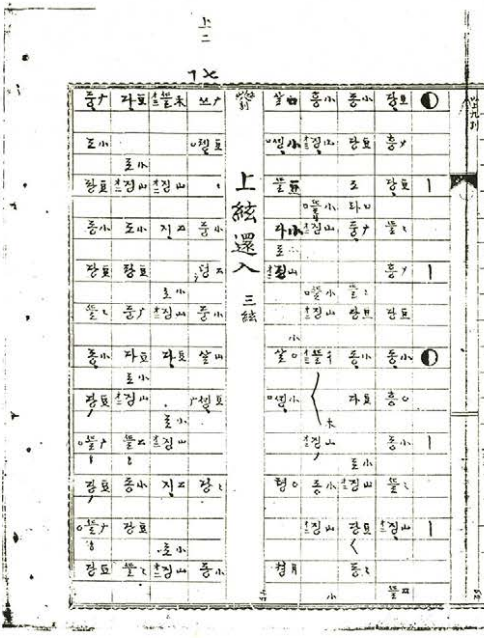

芳山67前

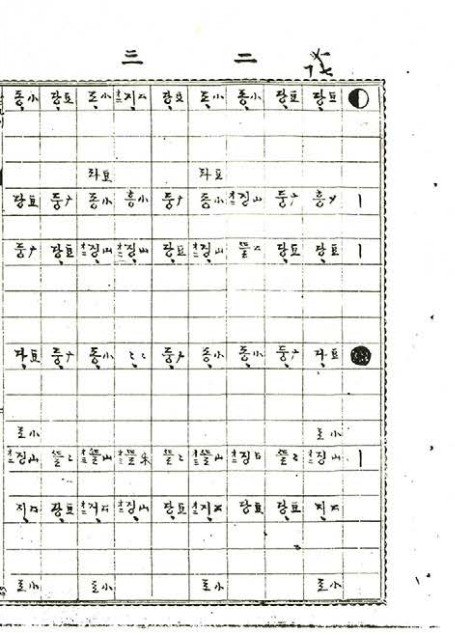

芳山68後

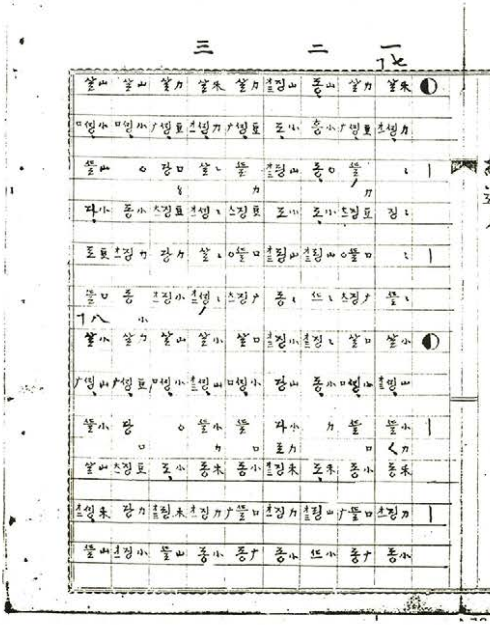

芳山68前

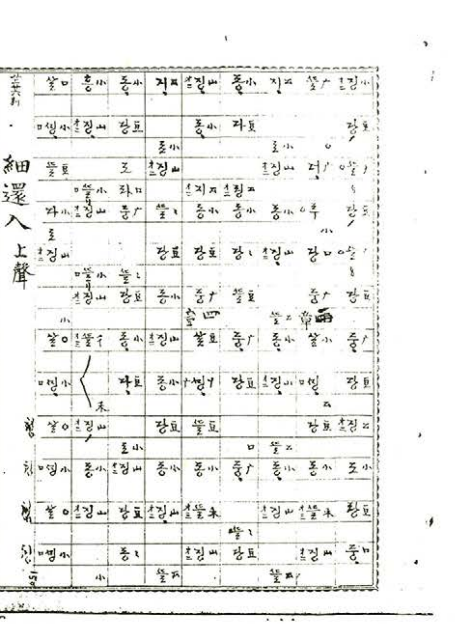

芳山69後

芳山69前

芳山70後

芳山70前

芳山71後

芳山71前

念佛

芳山72後

芳山72前

打鈴

芳山73後

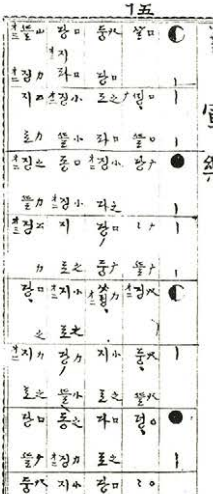

芳山73前

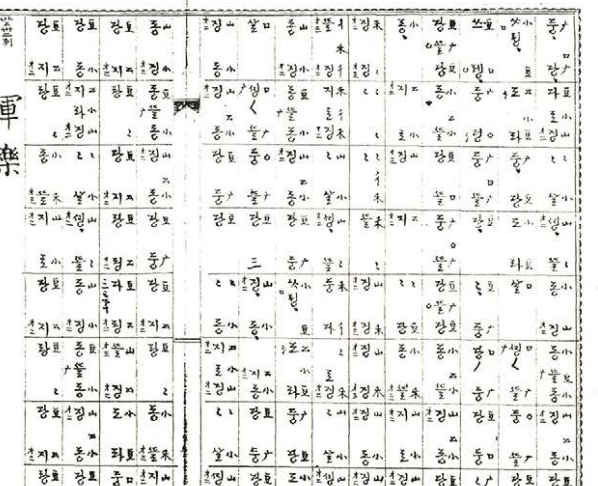

芳山74後

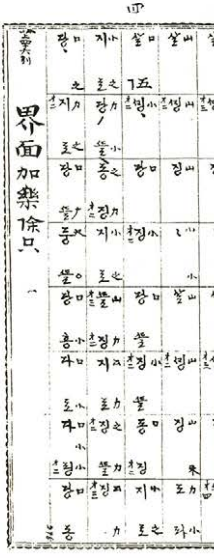

芳山74前

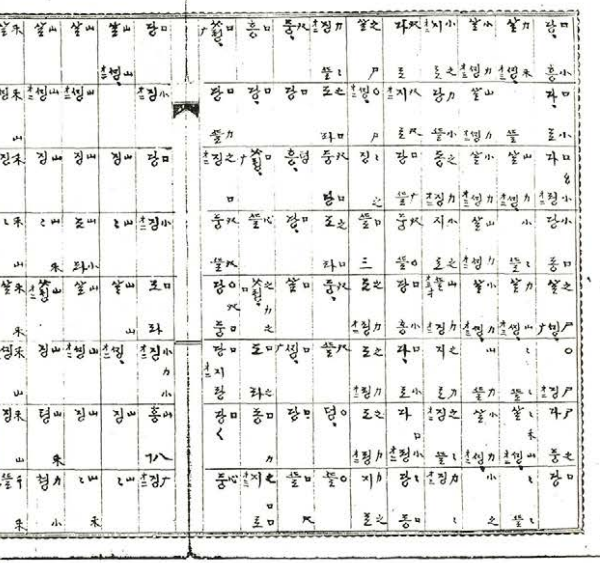

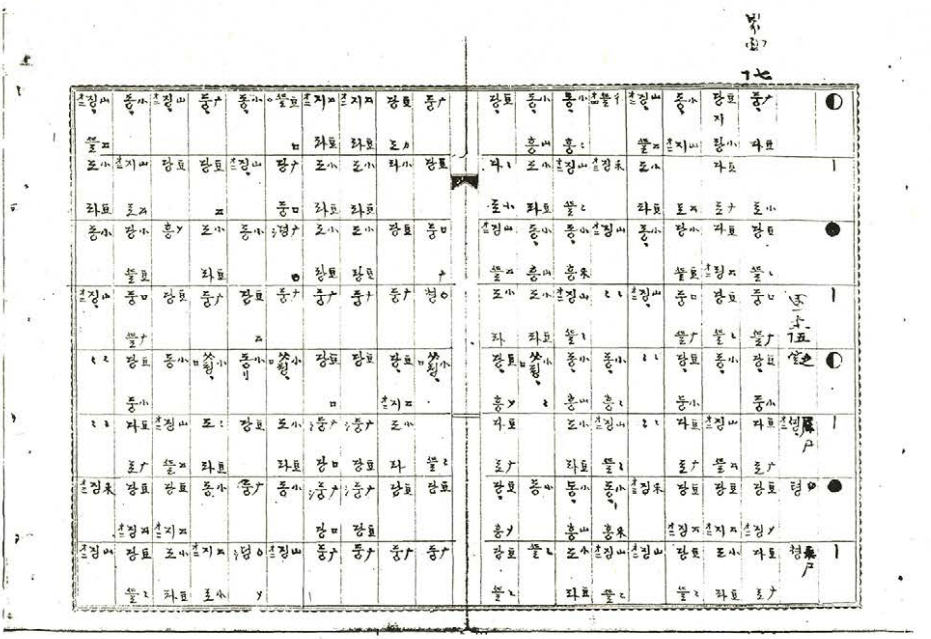

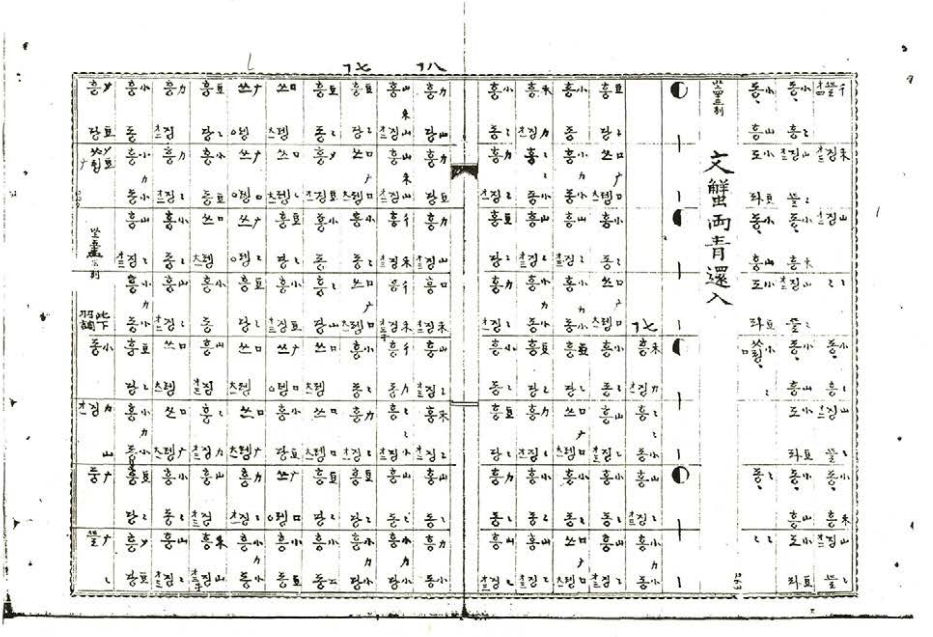
文鮮兩青還入

芳山77後

芳山77前

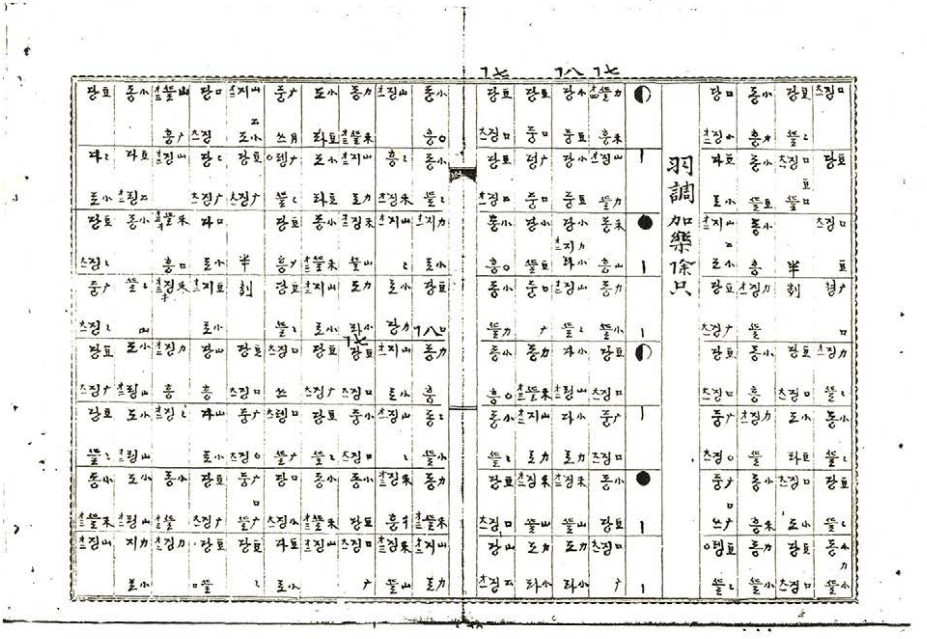

芳山78後

芳山78前

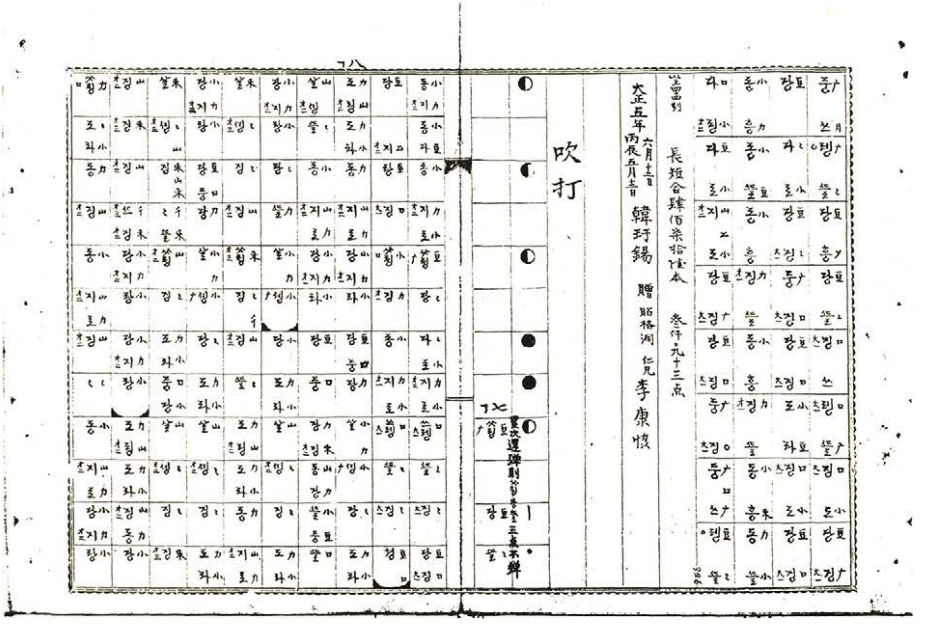

芳山79後

芳山79前

芳山80後

芳山80前

伽倻琴 絃名

一 從　二 稱　三 徵

四 至　五 倘　六 澄

之 同　八 唐　九 등

十 興　土 聽　土 清

遞掛法

自本靈山彈琴則同을너져唐으로타가 細還入에서는唐을울여同

호는至을너져動호며 軍樂에서는唐을너져登호는唐을울여同호

는澄을너져之호는至을너져動호며 兩青에서는唐을울여同호는

羽調에서는唐을울여同호는至을너져動할事

本、中、細置山、加樂陰、上絃、下絃、念佛、打鈴、點曲、此九余는同을너져唐으로彈호라

長指、無名指、로幷曲執按絃式

退호여오히여는것

앞으로

搖운데멍거푸絃

길게앞으로

食指로휘기는것

五指後第次로휘기는것

母指로曲執、無名指壓絃式

울너멀게執ㅋ기는것

울너앞으로멍거푸絃

울너게울는것

食指長指로울는것

食指長指로푸울는것

連音울나붓는것

芳山81後

芳山81前

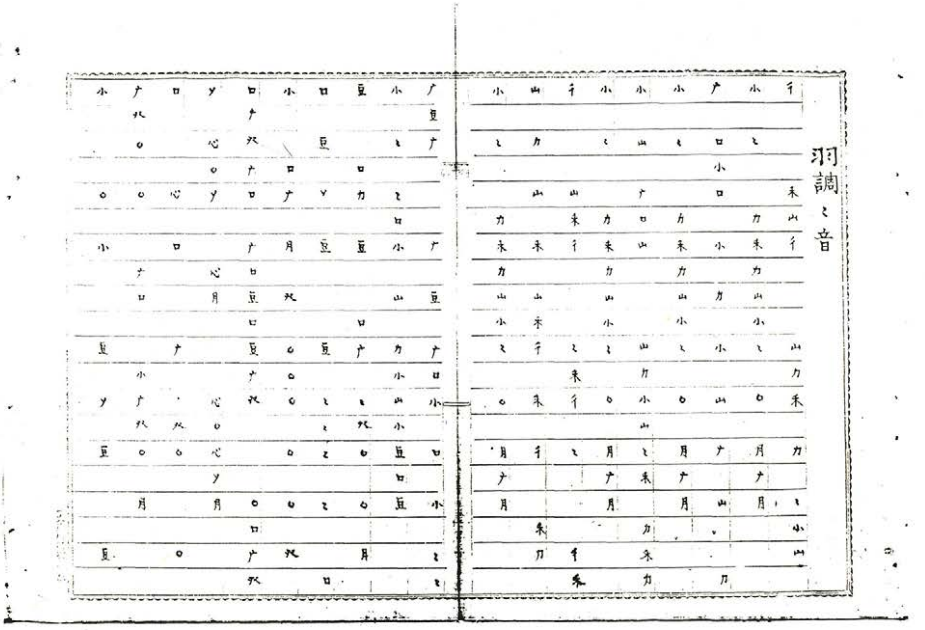

芳山82後

芳山82前

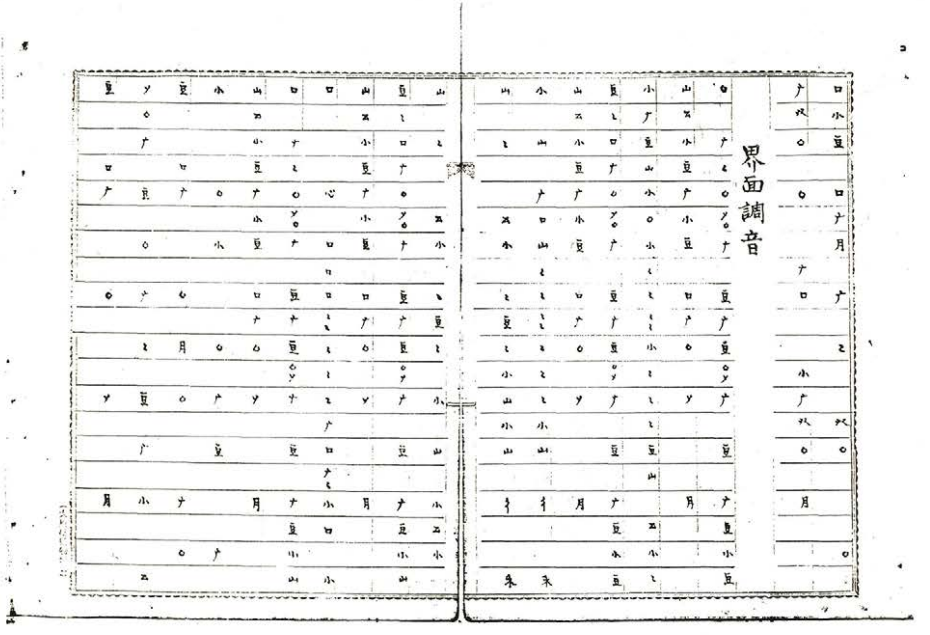

芳山83後

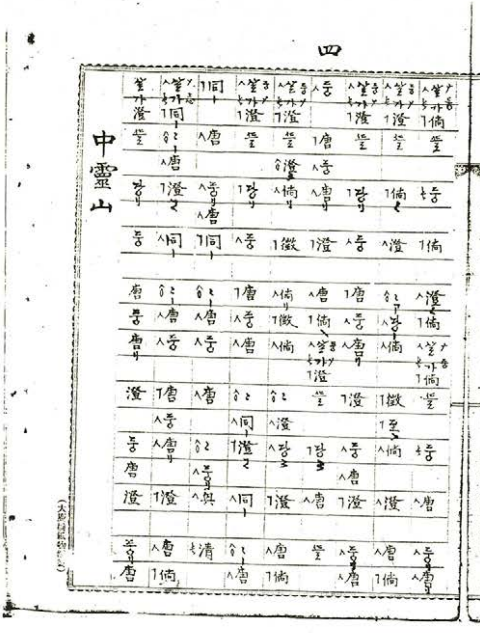

芳山83前

芳山84後

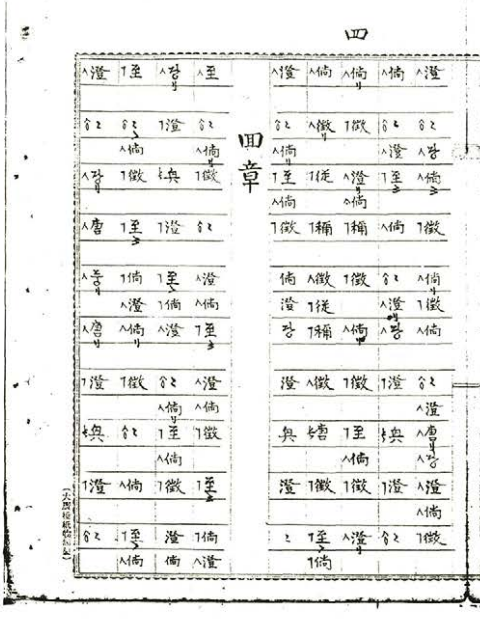

芳山84前

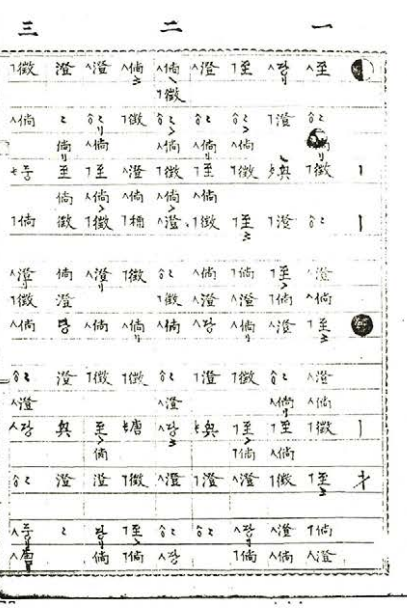

芳山85後

芳山85前

芳山86後

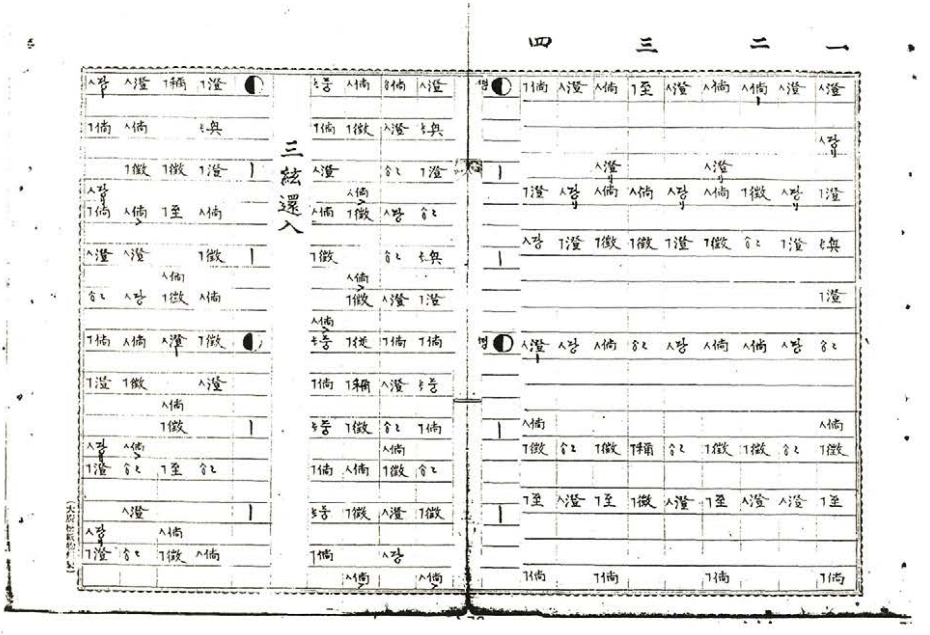

芳山86前

芳山87後

三

芳山87前

一

上聲細還入

二

芳山88後

五

芳山88前

四

芳山89後

下絃

芳山89前

七

四章

六

芳山90後

念佛

芳山90前

四

芳山91後

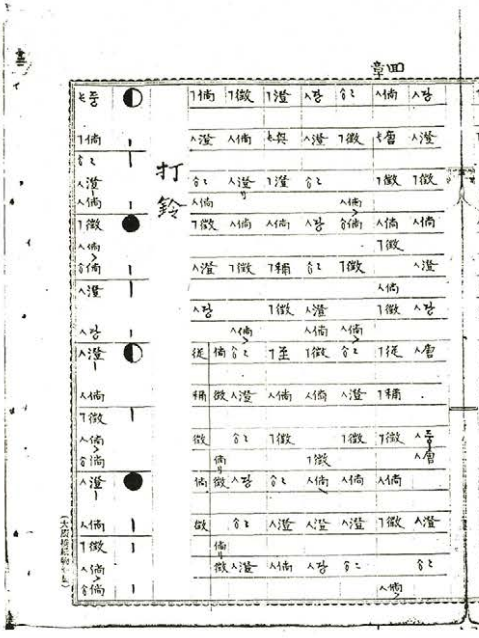

芳山91前

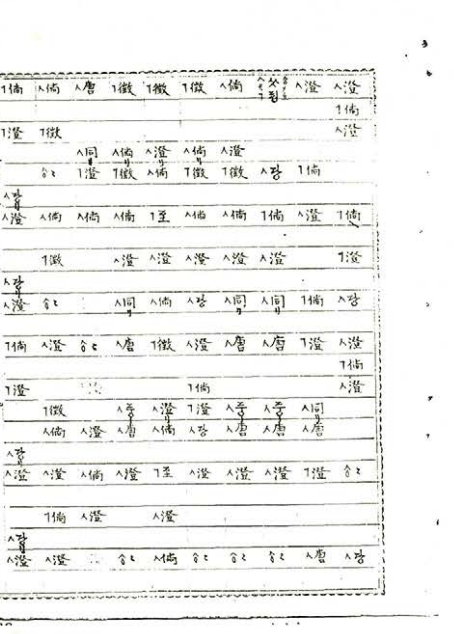

芳山92後

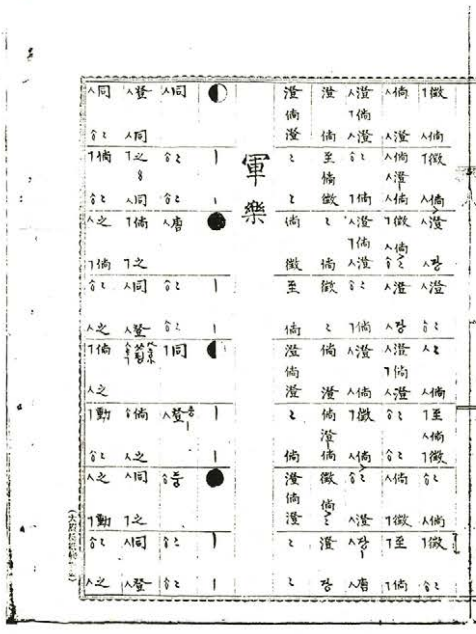

芳山92前

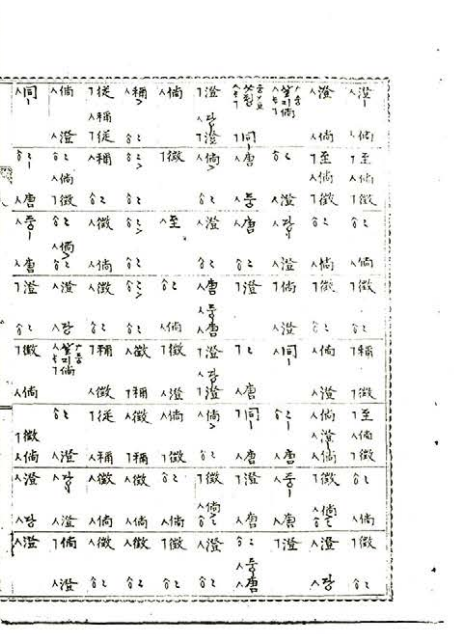

芳山93後

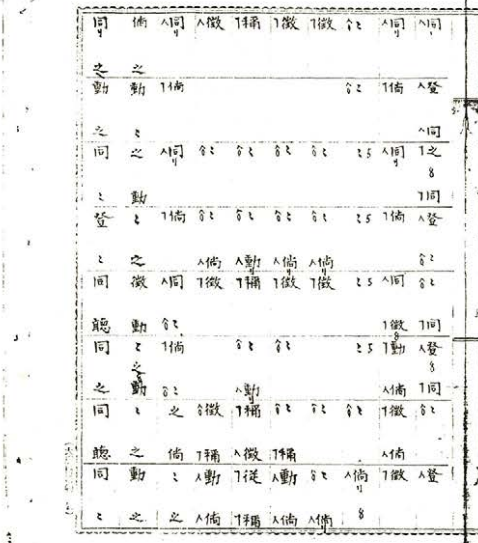

芳山93前

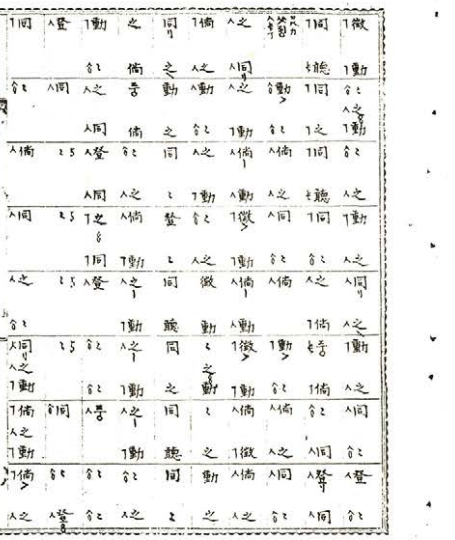

芳山94後

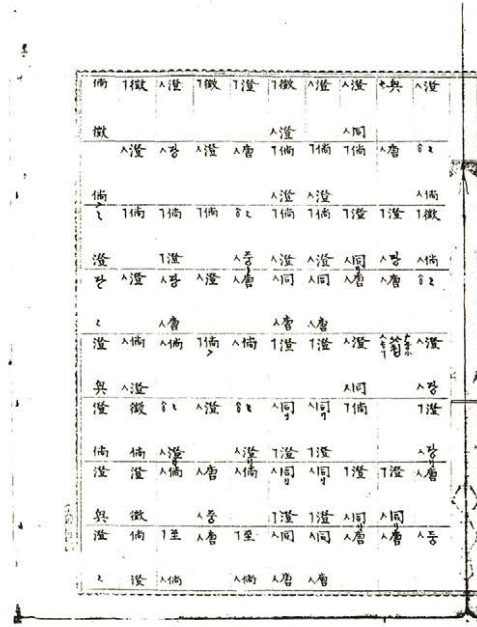

芳山94前

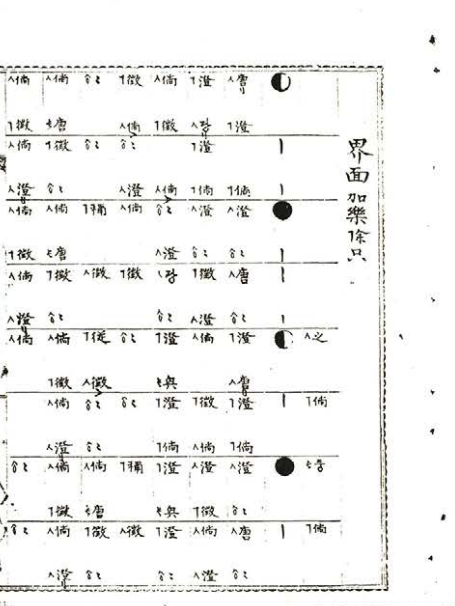

界面加樂條只

芳山95後

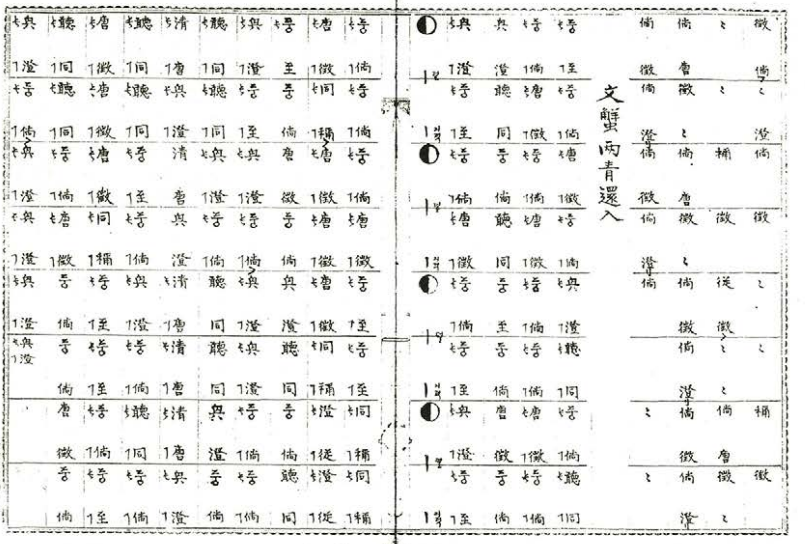

芳山95前

芳山96後

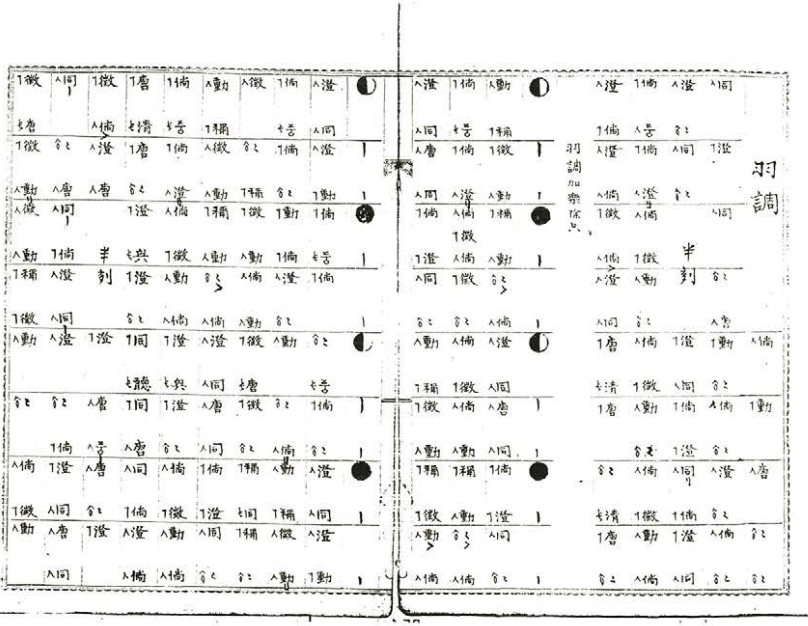

芳山96前

芳山97後

芳山97前

會像時間

本 十三分 中 十分 細、加 并 七分

三、細還入 并 十分 下念 并 五分

打、軍 并 七分 界、兩、羽 并 八分

合一時風流

芳山町四十九番地 韓玗錫書

芳山98後

芳山98前

時節歌 洋琴并長短 界面声

界面調音

五絃琴之 笛琴之 與琴之

鶴舞時節에 귀조흔가

夢請

澄 至澄 至 調徵 至 澄 調 澄 唐 至 與 至 與

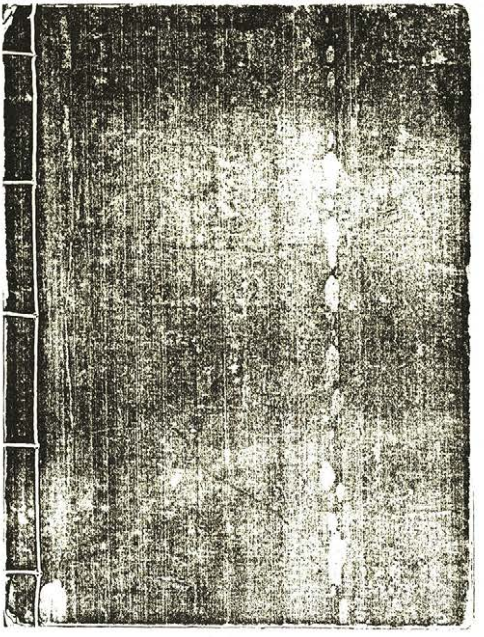

ᄉᆞᆺᄀᆞᆺᄋᆡ 쥐ᄒᆞᆫ이ᄆᆞᆯᄀᆞᆫ 細雨中에 ᄒᆞᆫ쥐ᄆᆡᄅᆞᆫ
山田ᄅᆞᆯ 쇼ᄆᆡᄌᆞᆨᄀᆞᆯ 綠陰에 ᄌᆞᆷᄀᆞᆯᄌᆞᆫᄀᆡ
牧童이 牛羊ᄃᆞᆯᄒᆞᆫᄌᆞᆨᄀᆞᆯ 잠ᄃᆞᆫ나ᄆᆞᆯᄅᆞᆯ

平調

「同倘同唐 同倘同唐ᄃᆞᆫ唐ᄃᆞᆫ 同倘同唐 倘徵倘 倘徵

文王子 武王弟ᄋᆞᆫ 冨貴雙全 ᄒᆞᆫ선周公

權變 吐哺握髮 愛下敬勤 ᄒᆞᆫ샹기ᄃᆞᆫ

ᄋᆞᆺ제ᄀᆞᆨ 後世不有ᄋᆞᆫ 驕奢自尊

浪翁新譜

五拜

七拜

十二拜

五音

八音

十二音

浪翁1前

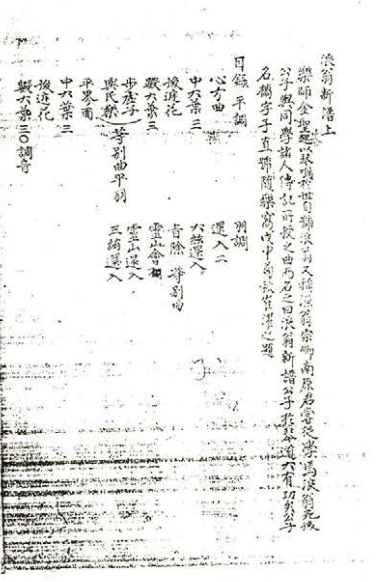

浪翁1後

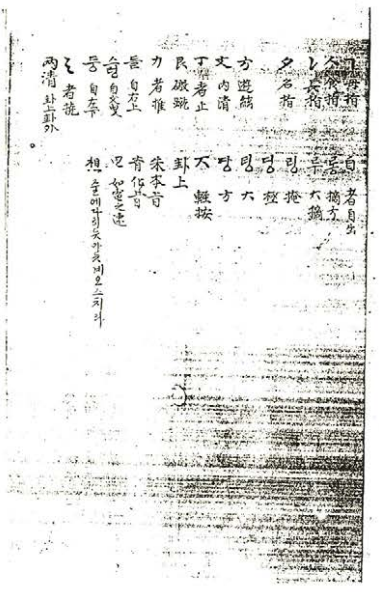

浪翁2前

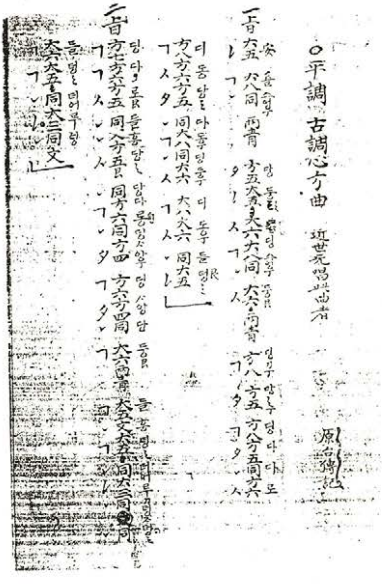

浪翁2後

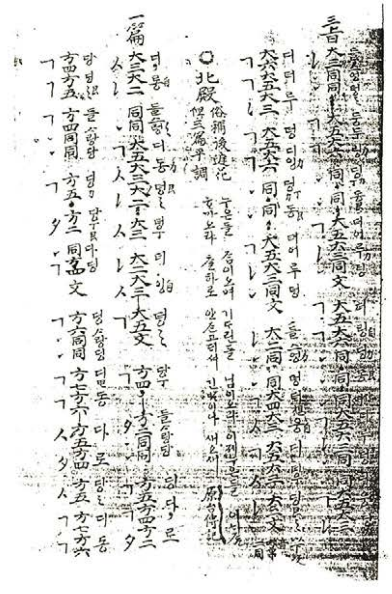

浪翁3後

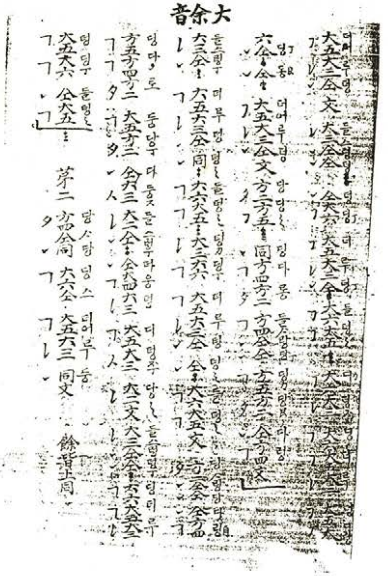

浪翁3前

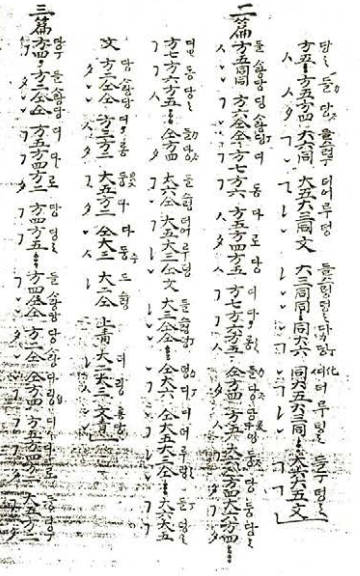

浪翁4後

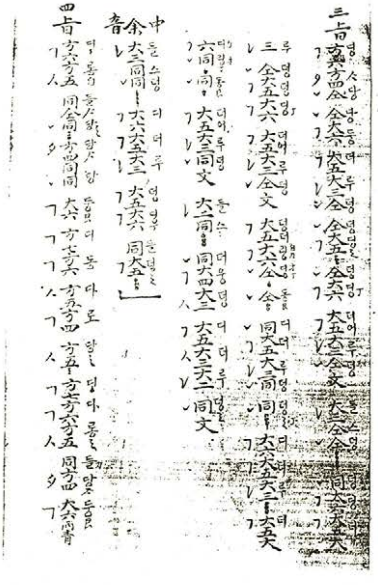

浪翁4前

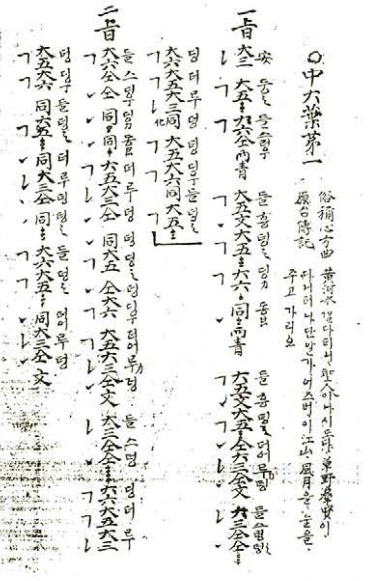

浪箭5前

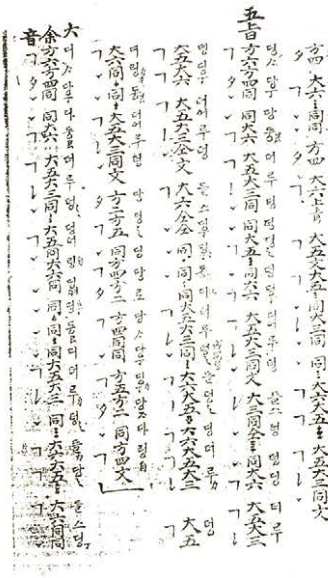

浪箭5後

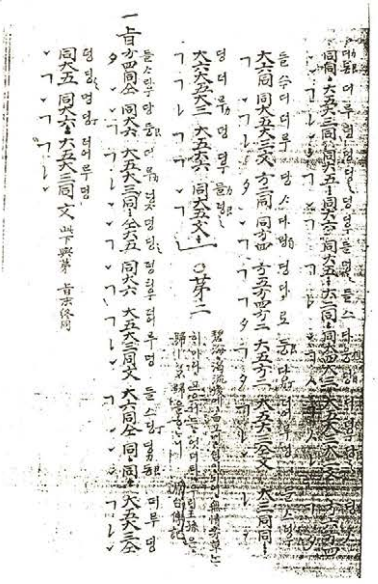

浪箭6前

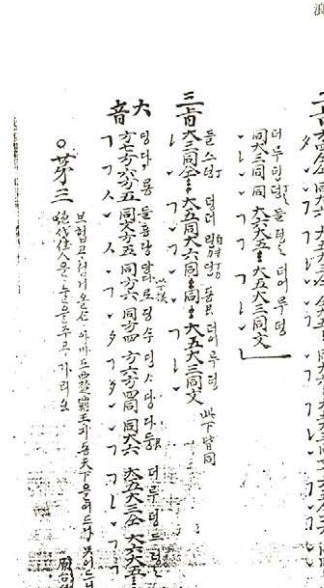

浪箭6後

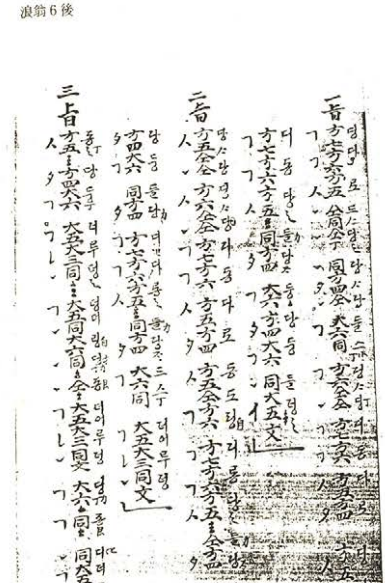

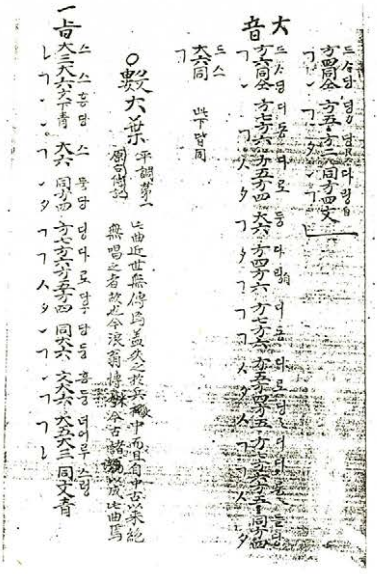

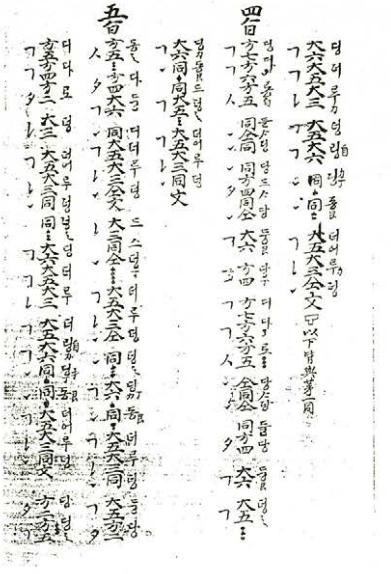

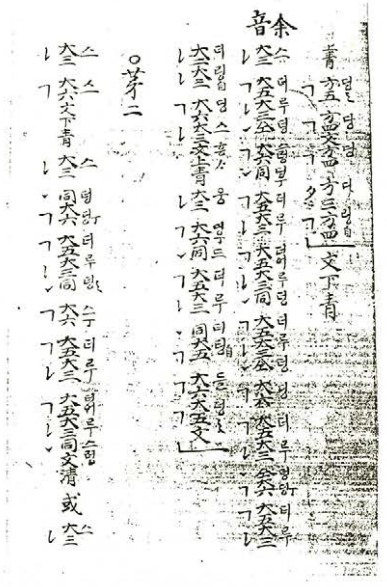

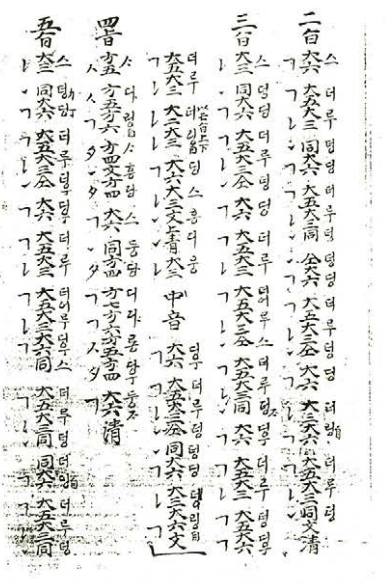

餘上同

○第四

初

○平調界面調ㄷ音 다소임

○平調ㄷ音 다소임

浪翁13後

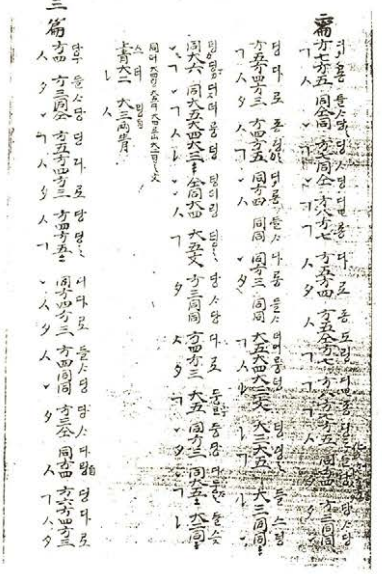

浪翁13前

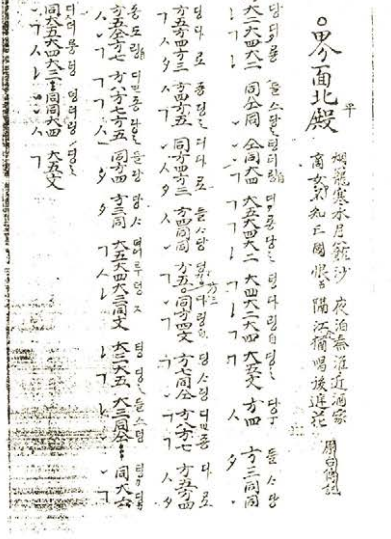

浪翁14後

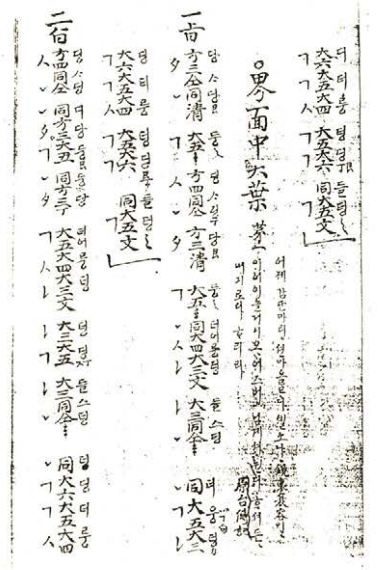

浪翁14前

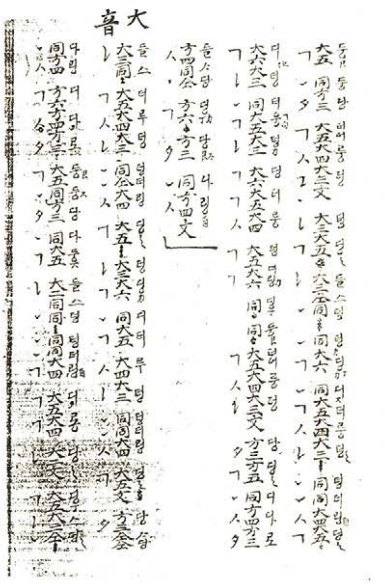

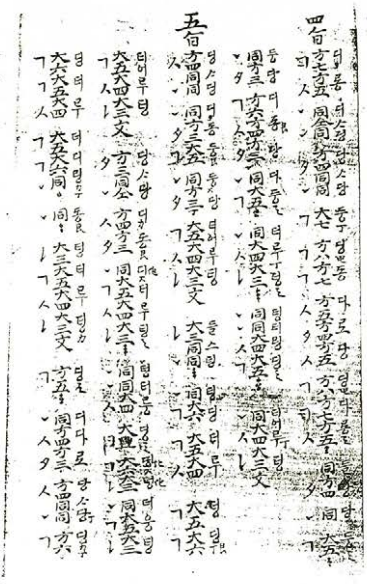

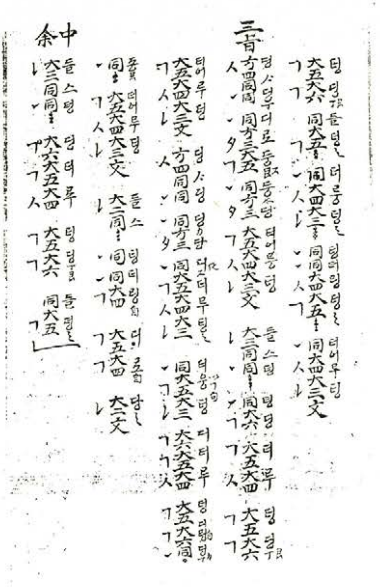

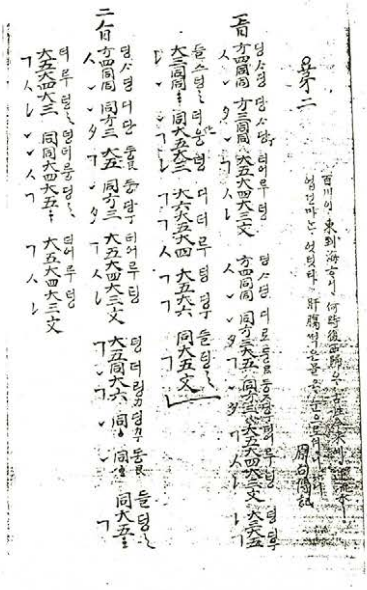

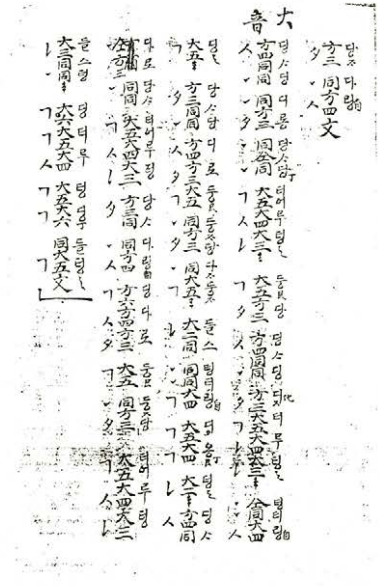

浪翁17前

浪翁17後

浪翁18前

浪翁18後

浪翁21後

浪翁21前

浪翁22後

浪翁22前

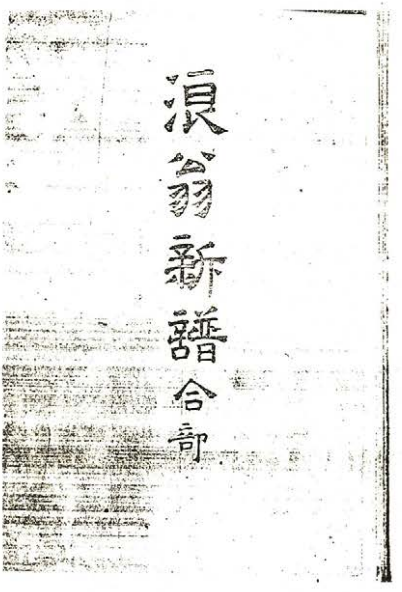
浪翁新譜合部

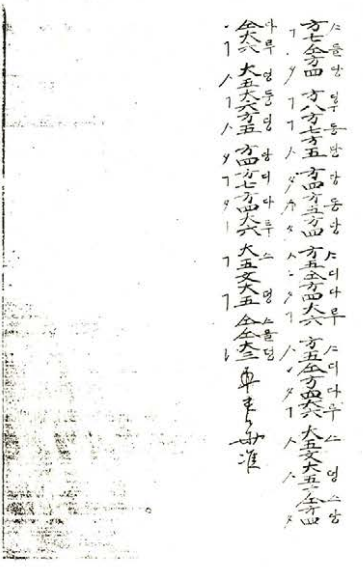

韓國音樂學資料叢書 十四

協律大成・梁琴新譜
歐邏鐵絲琴字譜・玄琴五音統論
靈山會象・芳山韓氏琴譜・浪翁新譜

一九八四年 十二月 日 印刷
一九八四年 十二月 日 發行

發 行 處 國 立 國 樂 院
서울特別市 中區 奬忠同 二街 山一四~六七
電 話 二七四~一一七八・一一七九

印 刷 處 서울印刷工業協同組合

정간위 41－6－103〈비매품〉